

REGLAMENTO INTERNO
RBD: 10611-9

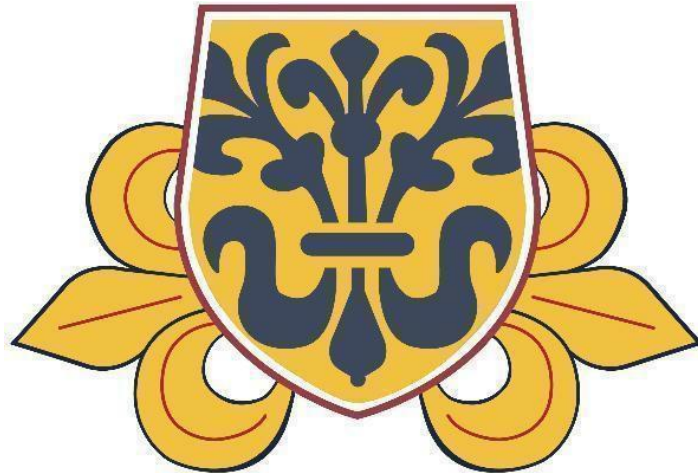

COLEGIO AMERICAN ACADEMY

2026

ÍNDICE

Título I.

INTRODUCCIÓN.	4
MODALIDAD DE ATENCIÓN Y ORGANIGRAMA	6
ASPECTOS EN QUE SE FUNDAMENTA EL REGLAMENTO INTERNO DE CONVIVENCIA ESCOLAR.	7
PRINCIPIOS QUE INSPIRAN EL PRESENTE REGLAMENTO.	7
DEFINICIONES CONCEPTUALES DEL PRESENTE REGLAMENTO.	8

Título II

REGLAMENTOS.	10
PÁRRAFO 01: DISPOSICIONES GENERALES DE LOS REGLAMENTOS.	10
PÁRRAFO 02: DERECHOS Y DEBERES DE LOS MIEMBROS DE LA COMUNIDAD EDUCATIVA.	11

Título III.

NORMAS GENERALES DE FUNCIONAMIENTO QUE REGULAN A LOS/AS ESTUDIANTES.	26
PÁRRAFO 01: DEL RECONOCIMIENTO A LOS INTEGRANTES DE LA COMUNIDAD ESCOLAR QUE DE FORMA ESPECIAL CONTRIBUYEN A LA BUENA CONVIVENCIA ESCOLAR.	26
PÁRRAFO 02: DE LAS FALTAS, PROCEDIMIENTOS Y SANCIONES.	27
PÁRRAFO 03: OBLIGACIÓN DE DENUNCIA DE DELITOS.	41
PÁRRAFO 04: DE LAS NOTIFICACIONES	42
PÁRRAFO 05: HIGIENE, SEGURIDAD Y CUIDADO DEL MEDIOAMBIENTE.	42
PÁRRAFO 06: DE LAS REGULACIONES TÉCNICO- PEDAGÓGICAS	43
ARTÍCULO FINAL.	44
NORMATIVA APLICABLE A LOS(AS) ESTUDIANTES DE EDUCACIÓN PARVULARIA.	44
ANEXO I: PROTOCOLO ACOSO O MALTRATO ESCOLAR ENTRE ESTUDIANTES Y/O ENTRE PERSONA QUE DETENTE UNA POSICIÓN DE PODER Y UN ESTUDIANTE Y DEMÁS MIEMBROS DE LA COMUNIDAD EDUCATIVA.	48
ANEXO II: PROTOCOLO DE ACTUACIÓN DE PREVENCIÓN Y ACCIÓN EN CASO DE MALTRATO INFANTIL O ABUSO SEXUAL INFANTIL.	54
ANEXO III: PROTOCOLO DE MEDIACIÓN, RESOLUCIÓN CONSTRUCTIVA O ALTERNATIVA DE CONFLICTOS.	61
ANEXO IV: PROTOCOLO DE ACTUACIÓN Y DE RETENCIÓN Y APOYO PARA ALUMNAS EMBARAZADAS, MADRES Y PADRES ESTUDIANTES.	63
ANEXO V: PROTOCOLO DE ACCIÓN EN ACCIDENTES ESCOLARES.	64
ANEXO VI: PROTOCOLO APLICABLE A LA ACTIVIDAD DE EDUCACIÓN FÍSICA, DEPORTES, RECREACIÓN Y ACTIVIDADES EXTRAESCOLARES.	72
ANEXO VII: PROTOCOLO PARA SALIDAS PEDAGÓGICAS.	73
ANEXO VIII: PROTOCOLO DE VIAJES DE ESTUDIOS Y PASEOS DE CURSO.	76

ANEXO IX: PROTOCOLO DE ACTUACIÓN EN CASO DE ENFERMEDADES PROLONGADAS.	77
ANEXO X: PROTOCOLO A SER APLICADO ANTE EL ABUSO DEL ALCOHOL Y/O DROGAS.	77
ANEXO XI: PROTOCOLO PARA ACOGER PROPUESTAS, SUGERENCIAS Y RECLAMOS.	79
ANEXO XII: PROTOCOLO DE COORDINACIÓN CENTRO DE PADRES Y APODERADOS, CENTRO DE ESTUDIANTES Y COMITÉ PARA BUENA CONVIVENCIA ESCOLAR.	79
ANEXO XIII: PROTOCOLO DE ACTUACIÓN PARA EL RECONOCIMIENTO DE LA IDENTIDAD DE GÉNERO DE NIÑOS, NIÑAS Y ESTUDIANTES TRANS, EN LA INSTITUCIÓN EDUCATIVA.	80
ANEXO XIV: PROTOCOLO DE ACTUACIÓN FRENTE A LA DETECCIÓN DE SITUACIONES DE VULNERACIÓN DE DERECHOS DE ESTUDIANTES.	82
ANEXO XV: PROTOCOLO DETECCIÓN DE RIESGO, INTENTO Y CONSUMACIÓN DE SUICIDIO EN ESTUDIANTES.	86
ANEXO XVI: PROTOCOLO SOBRE LA PROHIBICIÓN DEL USO DE TELÉFONOS CELULARES Y DISPOSITIVOS MÓVILES ELECTRÓNICOS DE COMUNICACIÓN PERSONAL	88

Título I.

INTRODUCCIÓN.

La presente normativa se inspira en los “Principios y Fundamentos del Colegio American Academy” y por tanto se ha redactado en concordancia con ellos y con la intención de aplicar, concretar y especificar su espíritu y letra al ámbito de la convivencia y de la necesaria disciplina que debe reinar entre los miembros de la comunidad escolar del Colegio.

Una educación basada en la libertad responsable, requiere un clima de sinceridad, transparencia, confianza y sencillez y, a la vez, de respeto, de exigencia razonable, comprensiva y cariñosa. Lo anterior contribuye a crear un ambiente de estudio y de trabajo bien hecho y al crecimiento personal, humano y sobrenatural de nuestros alumnos.

La creación de este clima precisa de la colaboración constante de todos los miembros de la Comunidad Escolar: padres y apoderados, estudiantes, asistentes de la educación, profesores, coordinadores, directores y rector, todos trabajando unidos para que sea posible el crecimiento personal a través de una verdadera educación, es decir, aquella que nos lleva siempre a la búsqueda de la verdad y el bien.

Como natural consecuencia de lo anterior, se procura que los alumnos actúen siempre con responsabilidad personal, esto es, que se hagan cargo y que respondan personalmente de las consecuencias previstas y previsibles de sus acciones u omisiones libres, sin esconderse en el grupo ni ampararse en el anonimato. Es por ello que se otorga gran importancia a la veracidad y a la honradez, en su vertiente de sinceridad; sobre todo a la hora de reconocer los propios errores, faltas y defectos y de demostrar la voluntad eficaz de rectificar y de luchar por superarlos.

Así, el Colegio, también en sus normas de convivencia y disciplina, opera como una extensión de las familias que lo integran y procura que los alumnos lo sientan como algo propio. Por otra parte, el Colegio es una institución formal que presenta una jerarquía de autoridad, una organización y unos procedimientos que, precisamente, lo hacen eficaz como agente formador. Por lo tanto, se da a sí mismo unas normas mínimas y claras que ayudan a formar en la voluntad libre y responsable a los hijos-alumnos.

Es por esto que la disciplina tiene un lugar importante en la vida del Colegio. Con ella se pretende formar hábitos de convivencia y respeto entre todos los miembros de la comunidad escolar.

Como establecimiento educacional estamos conscientes de los cambios que ha tenido nuestra sociedad en los últimos años, específicamente en el ámbito educacional, por eso estimamos que la información y el aprendizaje no son exclusivos del aula o de la familia, sino que hoy en día los y las estudiantes tienen accesos a múltiples espacios, virtuales particularmente, donde recogen información, aprenden y conviven socialmente con sus pares. Por esto, consideramos que la comunicación y un diálogo permanente entre todos los miembros de la comunidad educativa es fundamental para la creación de un buen clima escolar. La labor de los docentes y asistentes de la educación juega un rol importante, ya que son los encargados de guiar a los estudiantes en esta nueva forma de convivencia, pero la función de los padres es determinante como personas capaces de enseñar, orientar y fiscalizar el acceso a la información de nuestros estudiantes.

Enfocados en lograr una buena convivencia escolar nuestra institución pretende impulsar interacciones positivas que aumenten el bienestar de todos, por ello el Colegio American Academy se encuentra en el desafío de seguir trabajando para desarrollar y mejorar las capacidades personales, entregando confianza a nuestros estudiantes para que puedan desarrollar habilidades como la independencia, la responsabilidad y la autorregulación.

Resumiendo, Educar significa ayudar (conducir y promover) a la persona a desarrollar todas sus potencialidades hasta alcanzar un equilibrio integrador:

- consigo mismo, lo que se demuestra en la coherencia entre el pensar, el decir y el actuar.
- con los demás, lo que se demuestra en el logro de una sana convivencia y el servicio generoso y solidario especialmente hacia los más débiles.
- con la naturaleza, manifestada en el aprecio, respeto y valoración de toda forma de vida.
- con Dios, al reconocerlo como el Supremo Hacedor, fuente absoluta de todo lo Bueno, todo lo Bello y todo lo Verdadero.

El Reglamento Interno es el instrumento elaborado por los miembros de la comunidad educativa, de conformidad a los valores en el proyecto educativo institucional, que tiene por objeto permitir el ejercicio y cumplimiento efectivo, de los derechos y deberes de sus miembros, a través de la regulación de sus relaciones, fijando en particular, normas de funcionamiento, de convivencia y otros procedimientos generales del establecimiento.

El Reglamento Interno es un instrumento único, aun cuando esté compuesto por distintos manuales o protocolos.

El presente reglamento cumple una función orientadora y articuladora, con un conjunto de acciones y actores educativos (estudiantes, profesores, asistentes de la educación, padres y apoderados) quienes emprenderán, en favor de la formación integral y el ejercicio de los valores de nuestro Proyecto Educativo Institucional, teniendo como sustento legal los siguientes documentos:

- Constitución Política de la República de Chile.
- Ley General de Educación N° 20.370 de 2009.
- Declaración Universal de los Derechos Humanos de 1948
- Convención de los Derechos del Niño de 1989.
- Ley de Jornada Escolar Completa N° 19.979
- Ley de responsabilidad penal adolescente N° 20.084 del 2015
- Normativa que regula los reglamentos internos de los establecimientos educacionales.
- Ley sobre violencia escolar N° 20.536 de 2011
- Ley “de no Discriminación” N° 20.609 de 2012
- Política de convivencia escolar, MINEDUC de 2015.
- Ley N° 20.529 que crea el Sistema de Aseguramiento de la Calidad de la Educación
- Parvularia, Básica y Media y su Fiscalización.

ESTRUCTURA Y FUNCIONAMIENTO DEL COLEGIO

MODALIDAD DE ATENCIÓN Y ORGANIGRAMA

Nuestro establecimiento desarrolla el servicio educacional de educación formal a través de la modalidad regular, de acuerdo al siguiente organigrama.

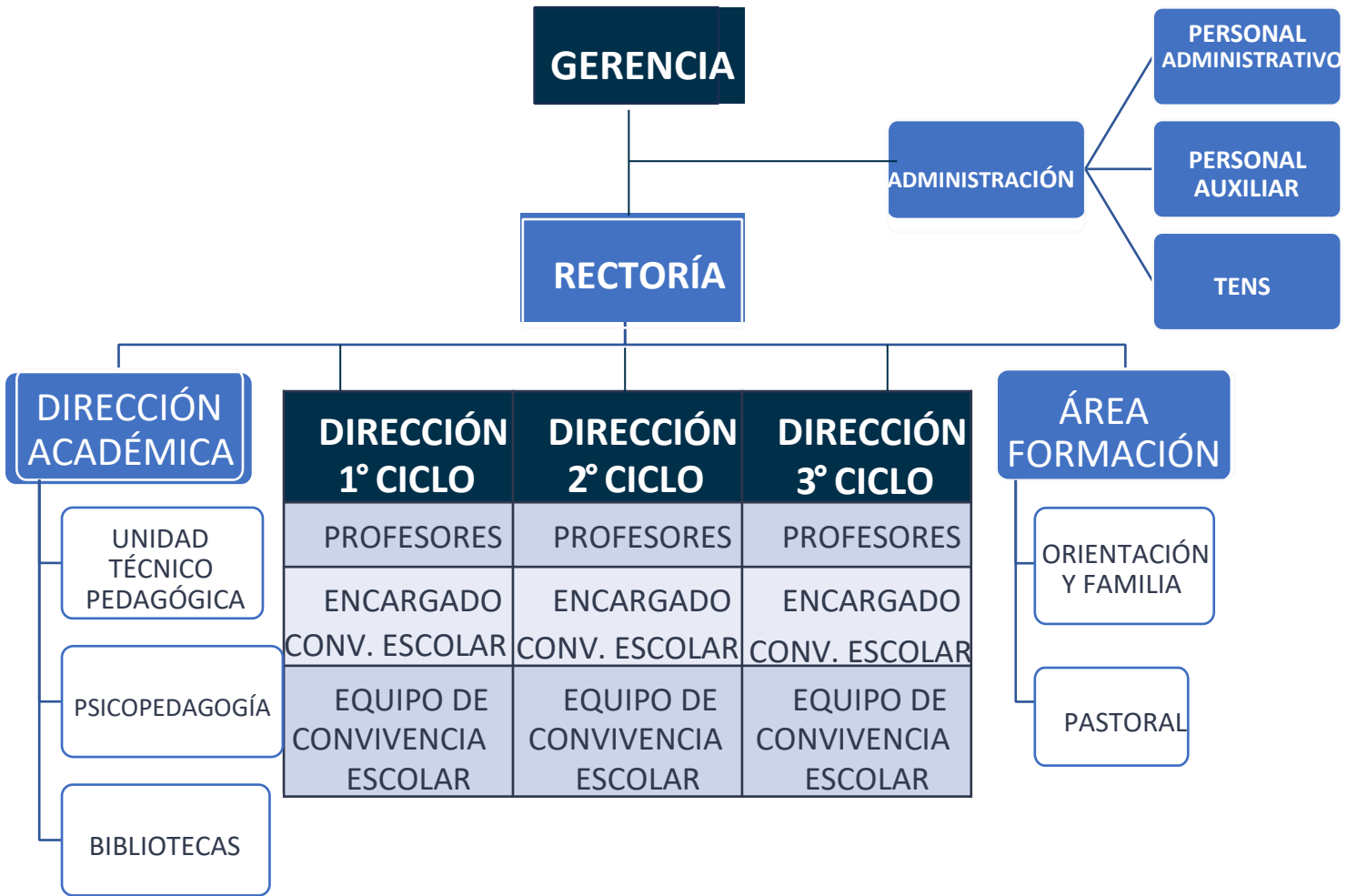

ASPECTOS EN QUE SE FUNDAMENTA EL REGLAMENTO INTERNO DE CONVIVENCIA ESCOLAR.

Teniendo presente que el Reglamento Interno Convivencia Escolar (Manual de Convivencia y sus anexos), es un instrumento que pretende armonizar la interrelación de todos los miembros de la comunidad educativa, con el fin de generar ambientes favorables que faciliten el aprendizaje de los estudiantes, constituyéndose, de este modo, en una de las expresiones concretas de Proyecto Educativo. En este documento se define un conjunto de normas y procedimientos que regulan los derechos y deberes de todos los miembros de la comunidad educativa, enmarcados tanto en lo establecido en el ordenamiento interno del Centro Educativo como en la legislación vigente en el país. También tiene como finalidad establecer las sanciones a aplicar cuando se verifique un incumplimiento de las normas, deberes y obligaciones que emanan de ellos, indicando el cómo se debe realizar la previa tramitación que considere un justo proceso.

PRINCIPIOS QUE INSPIRAN EL PRESENTE REGLAMENTO

A. DIGNIDAD DEL SER HUMANO:

El Colegio American Academy se orienta hacia el desarrollo de la personalidad humana y del sentido de su dignidad, por tanto, en nuestro proceso educativo se fortalece el respeto, protección y promoción de los derechos humanos y las libertades humanas consagradas en nuestra constitución y tratados internacionales ratificados por Chile

B. INTERÉS SUPERIOR DEL NIÑO, NIÑA Y ADOLESCENTE:

El Colegio American Academy velará para garantizar el disfrute pleno y efectivo de todos los derechos reconocidos por la convención de derechos del niño para el desarrollo físico, mental, espiritual, moral, psicológico y social de los niños, niñas y adolescentes. Siendo el interés superior del niño, el eje rector para quienes tienen la responsabilidad de su educación y orientación.

C. NO DISCRIMINACIÓN ARBITRARIA:

Este principio se constituye en nuestro colegio a partir de la integración e inclusión, con la finalidad de eliminar toda forma de discriminación arbitraria que afecte el aprendizaje y la participación de nuestros estudiantes: el respeto a la diversidad a las distintas realidades culturales, religiosas y sociales de las familias que integran nuestra comunidad educativa; la promoción de la interculturalidad en el reconocimiento y valoración del individuo respecto a su especificidad cultural y de origen, respetando su lengua, cosmovisión e historia; y el respeto a la identidad de género, reconociendo que todas las personas tienen las mismas capacidades y habilidades.

D. LEGALIDAD:

Las disposiciones contenidas en este reglamento se ajustan a la normativa educacional vigente y a nuestro ordenamiento jurídico. Por otro lado, solo se podrán aplicar las medidas formativas, pedagógicas, psicosociales y disciplinarias establecidas expresamente en este documento y solo por los motivos aquí señalados.

E. JUSTO Y RACIONAL PROCEDIMIENTO:

Los procedimientos establecidos en este reglamento para la aplicación de cualquiera de sus medidas se basan en el debido proceso, razón por la cual en cada uno de ellos se considera la adecuada comunicación al estudiante y su padre, madres y/o apoderado de la infracción cometida, el respeto a la presunción de inocencia, el derecho a ser escuchado y de entregar los antecedentes para su defensa,

la fundamentación de la resolución y en un plazo razonable, garantizando la revisión de la medida aplicada o apelación de la misma.

F. PROPORCIONALIDAD:

Este principio constituye un límite a la discrecionalidad de las autoridades del colegio American Academy para determinar las sanciones a aplicar. En este sentido, y en estricta vinculación con el principio de legalidad, solo se podrán aplicar las medidas formativas, pedagógicas, psicosociales y disciplinarias establecidas expresamente en este documento y solo por los motivos aquí señalados.

Asimismo, las medidas disciplinarias que se establezcan deben ser proporcionales a la gravedad de las infracciones, aplicándose las medidas disciplinarias de manera gradual y progresiva. Priorizando siempre las medidas formativas.

G. TRANSPARENCIA:

En el desarrollo del proceso educativo tanto nuestros estudiantes como sus padres, madres y/o apoderados tienen el derecho a ser informados sobre el funcionamiento general y los distintos procesos del establecimiento.

H. PARTICIPACIÓN:

Los miembros de la comunidad educativa tienen derecho a ser informados y a participar en el proceso educativo conforme a la normativa vigente.

I. AUTONOMIA Y DIVERSIDAD:

El sistema educacional se basa en el respeto y fomento de la autonomía de las comunidades educativas.

J. Responsabilidad:

Es deber de toda la comunidad contribuir con el desarrollo y perfeccionamiento, de lo cual, deriva que, todos los actores de los procesos educativos, junto con ser titulares de determinados derechos, deben cumplir con determinados deberes.

DEFINICIONES CONCEPTUALES DEL PRESENTE REGLAMENTO.

Para una mejor comprensión y aplicación del presente Reglamento de Convivencia Escolar, como de sus protocolos anexos, se tendrán presente los siguientes conceptos:

A. Reglamento.

Es el instrumento elaborado por los miembros de la comunidad educativa, de conformidad a los valores de nuestro PEI, el que tiene por objeto permitir el ejercicio y cumplimiento efectivo, de los derechos y deberes de sus miembros, a través de sus relaciones, fijando en particular, normas de funcionamiento, de convivencia y otros procedimientos.

El Reglamento es un instrumento único, aun cuando esté compuesto por distintos manuales, protocolos o documentos.

De esta manera, el contenido del Reglamento Interno se aplicará de manera supletoria a cada uno de los protocolos regulados en el presente documento, en todo aquello que corresponda.

B. Comunidad educativa.

Agrupación de personas que inspiradas en un propósito común integran una institución educativa. Ese objetivo común es contribuir a la formación y el logro de aprendizajes de todos los alumnos que son miembros de ésta, propendiendo a asegurar su pleno desarrollo espiritual, ético, moral, afectivo, intelectual, artístico y físico. El propósito compartido de la comunidad se expresa en la adhesión al proyecto educativo del establecimiento y a sus reglas de convivencia establecidas en el reglamento

interno.

C. Convivencia Escolar:

De acuerdo a lo dispuesto en el artículo 16 A del DFL N° 2 de 2009 el Ministerio de Educación: “Se entenderá por buena convivencia escolar la coexistencia armónica de los miembros de la comunidad educativa, que supone una interrelación positiva entre ellos y permite el adecuado cumplimiento de los objetivos educativos en un clima que propicia el desarrollo integral de los estudiantes.”

Los miembros de la comunidad educativa tienen el derecho a desarrollarse en un ambiente sano y a recibir la formación integral necesaria para construirlo, en el evento que dicho ambiente no se cumpla o se vea afectado, sus integrantes podrán exigir el debido resguardo de sus derechos. A su vez, están obligados a colaborar en el tratamiento oportuno de situaciones de conflicto o maltrato y en el esclarecimiento de los hechos denunciados.

D. Acoso; o bullying:

La Ley General de Educación (LGE) define el acoso o maltrato escolar como toda acción u omisión constitutiva de agresión u hostigamiento reiterado, realizada fuera o dentro del centro educacional por estudiantes que, en forma individual o colectiva, atenten en contra de otro estudiante, valiéndose para ello de una situación de superioridad o de indefensión del estudiante afectado, que provoque en este último, maltrato, humillación o fundado temor de verse expuesto a un mal de carácter grave, ya sea por medios tecnológicos o cualquier otro medio, tomando en cuenta su edad y condición.

Esta definición la hacemos nuestra, y revestirá especial gravedad si la violencia física o psicológica es cometida, por cualquier medio, en contra de un estudiante del establecimiento, por un adulto integrante de la comunidad educativa, ya sea que detente una posición de autoridad (Equipo Directivo, Coordinador de Ciclo, Profesor, Asistente de la Educación) u otro adulto que sea parte de la comunidad educativa.

Todos los adultos que integran la comunidad escolar, padres, madres, apoderados, profesionales y asistentes de la educación, como los equipos docentes y directivos de los centros educativos, deberán informar, conforme al Reglamento Interno del centro educacional, las situaciones de violencia física o psicológica, agresión u hostigamiento, de las que tomen conocimiento y afecten a cualquier estudiante del establecimiento.

E. Maltrato escolar:

El maltrato escolar refiere a todo tipo de violencia física o psicológica, cometida por cualquier medio, en contra de un estudiante o un integrante de la comunidad educativa, realizada por otro miembro de la comunidad. El maltrato o violencia escolar puede ser tanto físico como psicológico y puede ser efectuado por cualquier medio e incluso por medios tecnológicos.

En este sentido **no configuran maltrato escolar o acoso escolar o bullying** los conceptos que analizaremos a continuación:

- 1. Conflicto:** Situaciones en que dos o más personas entran en oposición o desacuerdo de intereses y/o posiciones incompatibles, donde las emociones y sentimientos juegan un rol importante. El conflicto debe diferenciarse de la agresividad y la violencia, comprendiendo además que un buen manejo de la situación conflictiva puede tener como resultado una instancia de aprendizaje y de fortaleza para las relaciones entre las personas involucradas. Por su parte, un conflicto mal abordado o que no es resuelto a tiempo puede derivar en

situaciones de violencia.

Los conflictos, son inevitables y a veces impredecibles, surgen y se expresan de diferentes maneras y con distinta intensidad entre las personas.

2. **Agresividad:** Corresponde a comportamiento defensivo natural, como una forma de enfrentar situaciones de riesgo; es esperable en toda persona que se ve enfrentada a una amenaza que eventualmente podría afectar su integridad. La agresividad no implica, necesariamente, un hecho de violencia, pero cuando está mal canalizada o la persona no logra controlar sus impulsos, se puede convertir en una agresión o manifestarse en hechos de violencia.
3. **Violencia:** Se refiere al uso de la fuerza física o psicológica en contra de otra persona. La violencia se produce en el contexto de la interacción social y su origen puede tener múltiples causas.

Se entenderá que no configura maltrato escolar o bullying cuando se produzca:

- Un conflicto entre dos o más personas.
- Las peleas entre personas que están en igualdad de condiciones.
- La pelea ocasional que se dé entre dos o más personas.

F. Maltrato y abuso infantil.

Se entenderá por maltrato infantil o abuso infantil a cualquier acción (física, sexual o emocional) u omisión no accidental en el trato hacia un menor, por parte de algún adulto, que le ocasiona daño físico o psicológico y que amenaza su desarrollo tanto físico como psicológico.

Título II

REGLAMENTOS

PÁRRAFO 01.

DISPOSICIONES GENERALES DE LOS REGLAMENTOS.

Artículo 1: Fundamentos.

El Reglamento Interno de Convivencia Escolar (Manual de Convivencia y sus anexos) del Colegio American Academy, establece el conjunto de normas y procedimientos que regulan los derechos y deberes de todos los miembros de la comunidad educativa, entendiendo que en su conjunto están todos ellos afectos a derechos, deberes, y obligaciones, tanto en lo establecido en el ordenamiento interno del centro educativo como a la legislación vigente en el país.

Por otra parte, en él se definen las sanciones a aplicar en el evento que se verifique un incumplimiento a las conductas reprochables previamente definidas, como la tramitación que permita un debido y justo proceso.

Artículo 2: Proyecto Educativo.

El Proyecto Educativo que sustenta al Colegio American Academy, constituye el principal instrumento que guía la misión del centro educativo. A partir de dicho Proyecto, nace el reglamento interno de convivencia escolar, donde se explicitan los principios, normas, procedimientos, responsabilidades y sanciones que regulan el quehacer de la comunidad educativa, quienes aceptan y comparten los mismos valores y objetivos definidos en este instrumento.

Artículo 3: Alcance, adhesión y compromiso.

El presente instrumento, forma parte de los documentos que padres y apoderados han conocido y aceptado al momento de matricular a los/as estudiantes en el Colegio American Academy, firmando para ello un documento en que consta su recepción, adhesión y compromiso de cumplimiento respecto del mismo.

Cada una de las disposiciones aquí establecidas tienen carácter obligatorio y su cumplimiento se extiende a todos los estudiantes, a sus padres y/o apoderados, cuerpo directivo, personal docente y asistente de la educación, en consecuencia, rige para toda la comunidad educativa.

El presente Reglamento estará disponible en un lugar accesible del centro educativo para efectos de que cualquier miembro de la comunidad pueda tener acceso. Además, estará disponible en el SIGE y en la página web del Colegio.

Artículo 4: Encargado de Convivencia Escolar:

El Encargado de Convivencia Escolar de cada ciclo, será el funcionario(a) a cargo de ejecutar las acciones conducentes para lograr un sano clima escolar, conforme al Proyecto Educativo institucional.

Con el único fin de dar atención oportuna tanto en la prevención, detección y/o actuación respecto al presente reglamento y sus respectivos protocolos, existe en cada ciclo la figura de un **Encargado de Convivencia Escolar**, quien asumirá las funciones asociadas al cargo. Este informará al Director(a) de Ciclo y Rectoría sobre cualquier asunto relativo a la convivencia al interior del centro educativo. Deberá, además velar por la resolución de los conflictos y eventos que pudieran alterar la sana convivencia, teniendo siempre en cuenta el principio de conservar la armonía y las buenas relaciones, aplicando los protocolos correspondientes. Consecuentemente con lo anterior y siempre que exista la posibilidad y las voluntades, buscar, como una medida legítima, la resolución constructiva de conflictos de las partes de manera previa a cualquiera de los pasos protocolares que por su naturaleza pudieran dañar, inevitablemente, la sana y cordial relación entre las partes en conflicto.

Artículo 5: Vigencia y Procedimiento de Modificación

El presente Reglamento será revisado cada año por el Equipo Directivo del establecimiento, contando con la participación de profesores y asistentes de la educación quienes propondrán las modificaciones de acuerdo a la realidad vigente en el Centro Educativo. Especial relevancia en dicho proceso tendrá el Comité para la Buena Convivencia Escolar donde se ven representados todos los estamentos del colegio. Los estamentos válidamente representados en el Comité para la Buena Convivencia Escolar tendrán 10 días para presentar sus propuestas u observaciones. Las propuestas u observaciones serán respondidas por el Sostenedor o Rector dentro de 30 días, contados desde su notificación. Las observaciones y propuestas de modificación serán revisadas en una primera instancia por el Equipo Directivo, quien las comunicará a la comunidad escolar a través de la página Web del centro educativo, entre otras. Después de este proceso el Equipo Directivo procederá a su aprobación definitiva, comunicándolo por los mismos canales ya descritos.

Lo anterior, no obsta a que sea revisado o modificado en un plazo inferior al previamente establecido, en el evento que las circunstancias así lo ameriten.

Las modificaciones y actualizaciones serán publicadas en el sitio web institucional.

PÁRRAFO 02.

DERECHOS Y DEBERES DE LOS MIEMBROS DE LA COMUNIDAD EDUCATIVA.

a. Reglamento aplicable de los/as Estudiantes.

Artículo 6: El Perfil del Estudiante que se busca consolidar durante su permanencia en el

Establecimiento, tal como lo establece el proyecto educativo, va en la línea de formar personas capaces de integrarse en una sociedad en permanente cambio, actuando de manera coherente, con juicio crítico, iniciativa y un espíritu fraterno que les permita forjar su futuro con altas expectativas sobre sí mismos.

Artículo 7: En el marco de la Ley General de Educación, los/as estudiantes tienen derecho a las mismas oportunidades de acceso a los distintos niveles de enseñanza.

La libertad personal se construye en un clima de convivencia y buenas relaciones humanas, trabajando sobre los valores y desarrollando, por tanto, la capacidad de ser responsable, respetuoso, honesto, solidario, justo, fraterno, con capacidad de orientarse hacia el bien y con espíritu de construir comunidad.

En este contexto, la igualdad de oportunidades se promoverá mediante:

1. La disposición de medidas que garanticen la igualdad real y efectiva de oportunidades, entre todos los integrantes de la comunidad educativa.
2. La no discriminación por razón de nacionalidad, raza o etnia, sexo, orientación sexual, identidad de género, nacionalidad, condición socioeconómica, convicciones políticas, morales o religiosas; así como por discapacidades físicas o cualquier otra condición o circunstancia personal o social.
3. El otorgamiento de facilidades y garantías a las estudiantes que se encuentren en estado de embarazo y a los estudiantes que son o serán padres, para que puedan continuar con su proceso educativo, y especialmente, finalizar su año escolar.
4. Proporcionar orientación especializada a las alumnas madres y alumnos padres, con el objeto que puedan asumir su maternidad o paternidad de la mejor forma posible y a la vez concluir su formación educativa.

Artículo 8: En el Colegio American Academy, los/as estudiantes tienen derecho a:

Sin perjuicio de los derechos establecidos en la letra a) del artículo 10 del DFL N° 2 de 2009, los estudiantes poseen los siguientes derechos:

1. Ser reconocidos y tratados como personas, con identidad propia.
2. Recibir un trato digno, no discriminatorio y respetuoso de cualquier miembro de la comunidad educativa, retribuyendo recíprocamente con la misma actitud.
3. Participar del proceso de enseñanza – aprendizaje en concordancia con los Planes y Programas aprobados por el Ministerio de Educación, adaptados a la realidad educativa propia del Establecimiento.
4. Recibir una educación que les ofrezca oportunidades para su formación integral.
5. Recibir una atención y educación adecuada, oportuna e inclusiva y no ser discriminado arbitrariamente.
6. Estudiar en un ambiente tolerante y de respeto mutuo, sin ser objeto de tratos vejatorios o degradantes y de maltratos psicológicos.
7. Recrearse y descansar sanamente.
8. Actuar con libertad y respeto para expresar sus opiniones y emitir juicios responsablemente.
9. Recibir un trato respetuoso de cualquier funcionario del colegio, retribuyendo con la misma actitud.
10. Ser respetado en cuanto a su libertad de conciencia, creencias, convicciones religiosas, morales e ideológicas, respetando el Proyecto Educativo del Colegio American Academy.
11. Igualdad ante las Normas y Reglamentos.
12. Desempeñar funciones y cargos, en la directiva de curso, en aquellos niveles que sea aplicable.
13. Participar en las actividades organizadas por el colegio.
14. En caso de educación remota, tener acceso y disponibilidad a las plataformas utilizadas para

- el aprendizaje a distancia y a los instrumentos utilizados para la evaluación, de acuerdo a los programas y currículum aprobados por el Ministerio de Educación.
15. Participar, previa autorización del Director(a) de Ciclo, en actividades solidarias que beneficien a su curso, Centro Educativo y su comunidad.
 16. Solicitar textos y materiales audiovisuales en el Espacio de Creatividad y Aprendizaje (Biblioteca), según las normas establecidas.
 17. Ser escuchado respetando el conducto regular establecido según el orden de prelación, el que será conocido por el estudiante al ingresar al colegio. Este conducto está constituido por:
 - a. Profesor de asignatura.
 - b. Profesor Jefe.
 - c. Inspector.
 - d. Encargado de Convivencia Escolar
 - d. Director (a) de Ciclo.
 - e. Director Académico.
 - f. Rector (a).
 18. Formular peticiones y solicitar reconsideraciones en forma respetuosa.
 19. Que se registren en la hoja de vida y plataforma SYSCOL sus conductas y desempeños positivos.
 20. Participar en actividades extraescolares ofrecidas por el colegio, respetando las normas de convivencia y disciplina establecidas en el presente Reglamento.
 21. Expresar su identidad y creatividad, respetando los valores y normas del colegio.
 22. Recibir orientación escolar y personal cuando el/la estudiante lo requiera.
 23. Utilizar las dependencias del colegio que estén a su disposición durante el desarrollo del Régimen Curricular, conforme a lo dispuesto por la Rectoría.
 24. Conocer sus calificaciones o los criterios aplicados en cualquier instrumento evaluativo. Conocer el Calendario de Evaluaciones mensuales, según corresponda al nivel de enseñanza del estudiante.
 25. Recibir orientación en cuanto al área de convivencia escolar del profesor(a) de asignatura, Profesor Jefe, los Directivos y Unidad de Convivencia Escolar.
 26. Conocer las observaciones negativas que se le hagan, al momento de ser consignadas en su hoja de vida.
 27. Ser oído, poder presentar descargos y apelaciones frente a investigaciones de orden disciplinario o situaciones particulares que lo ameriten, siempre resguardando el debido proceso.
 28. Ser evaluado, calificado y promovido de acuerdo al Reglamento de Evaluación y Promoción del Establecimiento (REPE).
 29. Recibir de sus profesores, equipos de convivencia escolar y del Equipo Directivo, informaciones oportunas y pertinentes relacionadas con su conducta, rendimiento y proceso de aprendizaje general.
 30. Organizarse en asociaciones de personas para lograr fines en el ámbito educativo y especialmente en relación a la convivencia escolar, tales como Directivas de Curso y Centro General de Estudiantes, en las instancias que las leyes de educación lo permitan.
 31. Recibir una educación que les ofrezca oportunidades para su formación integral.
 32. Recibir una atención y educación adecuada, oportuna e inclusiva y no ser discriminado arbitrariamente.
 33. Recibir atención por los profesionales especialistas de acuerdo a sus necesidades educativas y a las posibilidades del Centro Educativo.

Artículo 9: En relación a la conducta y disciplina, se espera que nuestros/as estudiantes cumplan con

las siguientes normas, primordiales para una sana convivencia y un ambiente adecuado para el aprendizaje y formación personal.

Sin perjuicio de los derechos establecidos en la letra a) del artículo 10 del DFL N° 2 de 2009, los estudiantes poseen los siguientes deberes:

1. Identificarse con el Proyecto Educativo del Establecimiento.
2. Respetar la formación y orientación del centro educativo.
3. Cumplir el Reglamento Interno de Convivencia Escolar y sus protocolos anexos.
4. Cumplir con el Reglamento de Evaluación y Promoción Escolar.
5. Actuar con honestidad y transparencia en la realización de cualquier tipo de evaluación.
6. Respetar a todos los miembros de la Comunidad Escolar.
7. Brindar un trato digno, respetuoso y no discriminatorio a todos los integrantes de la comunidad educativa.
8. Conservar un comportamiento responsable dentro y fuera del centro educativo, empleando un lenguaje correcto y una actitud adecuada, de modo de no incurrir en faltas a la moral y a las buenas costumbres.
9. Promover relaciones fraternas, respetuosas y democráticas entre compañeros.
10. Comprometerse con los valores del centro educativo.
11. Respetar las opciones religiosas de otras personas.
12. Participar respetuosamente de las ceremonias religiosas.
13. Mantener una correcta y adecuada presentación personal, lo que incluye usar el uniforme oficial del Colegio American Academy. La higiene personal deberá advertirse en la vestimenta, cuerpo y cabello, limpio y peinado de forma ordenada, sin teñidos y sin maquillaje, uñas pintadas, aros colgantes, aros en nariz y/o boca, etc.
14. Mantener buenos modales, lenguaje y trato dentro o fuera del centro educativo.
15. Respetar el juego y la recreación de los demás.
16. Resguardar la presentación de cuadernos, libros, documentos, trabajos, informes, etc.
17. Utilizar el uniforme reglamentario en las clases de educación física.
18. Mantener una actitud de respeto en los actos y otras actividades que se desarrollen fuera y dentro del Establecimiento.
19. Respetar y acatar las recomendaciones, órdenes e instrucciones, de cualquier docente o asistente de la educación, siempre y cuando no atente contra su dignidad personal. Si fuera éste el caso, el/la estudiante deberá dar cuenta inmediata al Equipo de Convivencia Escolar, solicitando dejar constancia escrita para iniciar cualquier proceso y/o protocolo.
20. Cumplir puntualmente con la asistencia a la jornada escolar tanto en la llegada como en el retiro. Los/as estudiantes podrán retirarse en horas de clases sólo si el apoderado lo requiere presencialmente y suscribe una autorización por escrito para tales efectos.
21. Las inasistencias serán justificadas por el apoderado a través de correo electrónico al profesor jefe y al Encargado de Convivencia Escolar del Ciclo. En caso de presentar certificado médico, se debe enviar del mismo modo a las personas indicadas anteriormente.
22. Entregar tareas, trabajos de investigación, informes, entre otros, de manera puntual, manteniendo el debido cuidado y esmero en su presentación.
23. Cumplir con los materiales solicitados por los profesores, los cuales deben ser traídos por el estudiante al inicio de la jornada. No se reciben materiales durante la jornada de clases.
24. Utilizar adecuadamente su material escolar.
25. Participar en las actividades extra programáticas con responsabilidad, entusiasmo y perseverancia.
26. Mantener un comportamiento que no afecte el normal desarrollo de las actividades académicas en la sala de clases, así como en las demás actividades que se desarrollen al interior del centro educativo.
27. Cuidar las dependencias del centro educativo, especialmente baños, mobiliarios, paredes. Sin

- rayar ni destruirlos.
28. Informar a cualquier funcionario del centro educativo sobre situaciones de emergencia que puedan afectar a los/as estudiantes.
 29. Participar activamente en el proceso de aprendizaje mediante las orientaciones y metas que establezcan los docentes.
 30. Respetar a todos los miembros de la comunidad escolar, no utilizando ningún medio tecnológico para ofender, amenazar, injuriar, calumniar o desprestigiar a cualquier integrante de la Comunidad Escolar.
 31. Cumplir de manera oportuna con la presentación de circulares y comunicaciones emanadas por el colegio hacia los apoderados o viceversa.
 32. Mantener el aseo de la sala de clases, lugar de estudio y del centro educativo en general.
 33. Respetar todos los documentos oficiales del centro educativo, en especial el libro de clases, carpetas y cualquier otro documento exclusivo de profesores y personal administrativo.
 34. Asistir a la totalidad de las horas de clases establecidas en el horario, en cada subsector o módulo del plan de estudio del Colegio. Aquellos que no cumplan con un mínimo de 85% de asistencia a las clases realizadas durante el año, quedan expuestos a una repitencia de curso.
 35. No concurrir con especies de valor o dinero. Cabe tener presente que el establecimiento no se hará cargo de ningún tipo de reembolso en el caso de pérdida.
 36. Respecto al uso de celulares y otros dispositivos electrónicos dentro del colegio, considerando los aportes de diversos estudios desde la ciencia, la psicología y sociología y pensando en el bienestar y desarrollo integral de nuestros estudiantes se dispone lo siguiente:
 - 36.1 Los estudiantes desde PK° a IV° medio no tienen permitido el uso de celulares u otros dispositivos electrónicos dentro del establecimiento, excepto con fines pedagógicos específicos en espacios denominados “burbujas tecnológicas”.
 - 36.2 Los espacios denominados “burbujas tecnológicas” podrán ser aplicados solo para estudiantes de I° a IV° medio y deberán ser definidos con anterioridad por el docente, consignándolo en la planificación, y comunicando con claridad a los estudiantes y encargado de convivencia el tiempo y fines de utilización del dispositivo. Luego de este espacio los estudiantes deberán guardar el dispositivo.
 - 36.3 En estos casos el uso de celulares quedará restringido a espacios delimitados como sala de clases, biblioteca o salas temáticas, siempre bajo la supervisión y acompañamiento del docente a cargo.
 - 36.4 El uso en otras actividades fuera del establecimiento tales como salidas pedagógicas y/o jornadas de formación no estará permitido.
 - 36.5. Si un alumno(a) porta cualquier artículo electrónico dentro del Colegio o en alguna otra actividad escolar, será de su exclusiva responsabilidad en caso de robo o extravío.
 - 36.6 El no cumplimiento de esta norma, faculta al profesor o Inspector de cada Ciclo a retener estos objetos, para ser entregados por el Encargado de Convivencia o a quien este designe, al final de la jornada, quedando registro de la falta en la Hoja de Vida del estudiante.
 - 36.7 Si la falta se reitera, el dispositivo deberá ser retirado del colegio por el apoderado previa firma de la hoja de vida, aplicándose las sanciones estipuladas en el RICE.

Artículo 10: Queda estrictamente prohibido el ingreso, consumo, distribución y venta de tabaco, cigarrillos electrónicos, medicamentos, alcohol y drogas de cualquier tipo.

Artículo 11: Queda estrictamente prohibido asistir al centro educativo con balines, pistolas de cualquier tipo (fogueo, juguete, verdaderas, etc.) manoplas, cortaplumas, cuchillos, balas, es decir, cualquier tipo de arma blanca, de fuego y/o elemento con el que pueda generar un daño a sí mismo y/o a un miembro de la comunidad educativa. Los objetos de este tipo serán retenidos por profesores o autoridades del centro educativo, aplicando la sanción correspondiente, sin perjuicio de la

denuncia a los organismos o instituciones competentes.

Artículo 12: Del uniforme escolar y presentación personal:

El uniforme es la manifestación de identidad del Establecimiento, por tal motivo, el Colegio American Academy opta por un uniforme escolar que favorece la presentación personal de los y las estudiantes, así como la identidad del Colegio, fomentando la austeridad y el respeto por la institución que representan. El uso del uniforme facilita el manejo práctico del vestuario por parte de las familias y promueve la sencillez en el vestir.

Se espera que todos los y las estudiantes usen sólo el uniforme establecido, siendo de carácter obligatorio, con los distintivos oficiales en cualquiera de sus modalidades (formal o deportivo) según corresponda a la actividad a desarrollar. La misma disposición es válida para actividades extracurriculares del Establecimiento.

Es deber de todos los(as) alumnos(as) de Pre-básica a IVº medio asistir al Colegio correctamente uniformados(as) de acuerdo a las siguientes indicaciones:

El uniforme de uso diario consta de:

- Pantalón de buzo azul marino recto, con nombre del Colegio.
- Polera de piqué blanca con insignia del Colegio.
- Polerón blanco con insignia del Colegio, sin capuchón ni bolsillos. **(Obligatorio para ceremonias oficiales).**
- Polerón azul con **capucha, cierre e insignia del colegio** para uso diario. (No tipo canguro)
- Polar azul marino con insignia del Colegio o polerón azul marino con cierre e insignia del colegio.
- Parka azul marino o negra en invierno.
- Zapatillas blancas, negras o azules.
- Short del colegio o calza tipo biker (para las damas) durante los períodos que el colegio informe.

El alumno deberá presentarse con su uniforme reglamentario, a todas las actividades extracurriculares y ceremonias oficiales, desarrolladas por el Establecimiento, exceptuando aquellas instancias en que el colegio autorice expresamente.

En las clases de Educación Física el(la) alumno(a) deberá usar polera azul institucional de manga corta y cuello polo, zapatillas exclusivas para esta asignatura y opcionalmente uso de short del colegio o calza tipo biker (para las damas). Luego de la clase de Educación Física debe cambiarse la polera azul y ponerse la polera blanca piqué con insignia correspondiente al uniforme diario.

Todas estas prendas, incluidas las de Educación Física deben estar debidamente marcadas con nombre y curso del alumno, siendo responsabilidad del estudiante guardarlas adecuadamente para evitar que extravíe.

La presentación personal contempla, además:

- Pelo limpio, ordenado y corto en los varones.
- Aseo personal correcto. Los varones deben presentar su rostro afeitado.

En los niveles de Pre-básica a 2º básico: delantal y cotona limpios, marcado con nombre y curso. Está prohibido el uso de: maquillaje, uñas pintadas, joyas, adornos, tatuajes, piercing, pelo teñido y cualquier otro elemento ajeno al uniforme.

El(la) alumno(a) debe portar útiles de aseo y uso personal debidamente resguardados. Los alumnos(as) de Pre Kínder a Segundo Básico, deben llevar en su mochila, además, una muda de ropa en caso de recambio.

Las prendas que componen el uniforme podrán ser adquiridas en el lugar que más se ajuste al presupuesto familiar. El colegio no exigirá ningún tipo de tienda, proveedor o marca específica. En casos excepcionales y debidamente justificados por los apoderados, el(la) Director(a) de Ciclo podrá

eximir del uso del uniforme, por un periodo determinado, de todo o parte del mismo.

Artículo 13: Horario.

El Colegio recoge lo establecido en la LGE, publicada con fecha 12 de septiembre del año 2009, en lo referido a los Ciclos de Enseñanza de la siguiente manera:

1. Ciclo de Educación Parvularia: Niveles de Pre kínder y Kínder.
2. Ciclo de Educación Básica: Niveles de 1º a 8º Año de Enseñanza General Básica.
3. Ciclo Enseñanza Media: Iº a IVº Educación Media.

En cuanto al horario, el Colegio, abre sus dependencias para recibir a los estudiantes a contar de las 7:30 horas, y cumple los siguientes horarios de jornada escolar:

HORARIO:

- Pre -Kínder y Kínder: 8:00 a 13:00 hrs.
- 1º y 2º básico: 8:00 a 14:00 hrs.
- 3º a 8º básico: Lunes a miércoles: 8:00 a 15: 30 hrs.
Jueves y Viernes: 8:00 a 14:00 hrs.
- Iº a IVº medio: Lunes, Martes y Jueves: 8:00 a 16:15 hrs.
Miércoles: 8:00 a 15:30 hrs.
Viernes: 8:00 a 14:00 hrs.

Los estudiantes que lleguen atrasados, desde las 8:01 a las 8:10 hrs., deberán esperar en el hall hasta que termine la Hora 0 para no interrumpir, quedando registro del atraso.

Los ingresos excepcionales de atrasados después de esa hora, serán informados desde portería vía telefónica a Inspectoría, debiendo el alumno ir a buscar el respectivo pase para ingresar a sala. Se dejará constancia de los atrasos en plataforma Syscol, de acuerdo a la normativa contenida en este documento.

Artículo 14: Calendario, Horario y Suspensión de Clases.

El calendario y el horario establecido, así como también sus modificaciones, se entiende conocido por los apoderados y los/as estudiantes desde el momento de su publicación en los medios oficiales de comunicación del Colegio American Academy, por lo tanto, los/as estudiantes deben cumplirlo con esmero sin necesidad de otras advertencias.

Respecto a la suspensión de clases, esta se produce cuando el establecimiento educacional debe suspender clases o modificar alguna de las fechas establecidas en el calendario escolar por casos fortuitos o de fuerza mayor (condiciones de infraestructura, cortes de suministros básicos, catástrofes naturales u otra de similar naturaleza). En este caso, el Colegio se ajustará a las disposiciones establecidas por la SEREMI de acuerdo al calendario escolar vigente.

Consideraciones Específicas de la Suspensión de Clases (por situaciones extraordinarias tales como corte de agua u otros eventos de la naturaleza, fuerza mayor o del colegio en particular).

Cualquier suspensión de clases involucra que los alumnos no asistan al establecimiento educacional, ya sea un día completo o una parte de la jornada, lo cual implica modificar la estructura del año escolar. Por ello, el establecimiento educacional, debe informar al Departamento Provincial de Educación respectivo, dentro de las 48 horas siguientes a la ocurrencia del hecho, acompañando un plan de recuperación de clases, para efectos de dar cumplimiento a las cargas anuales del respectivo plan de estudio o de acuerdo a las disposiciones que dicte el calendario escolar para la región. Una vez autorizada la suspensión, no debe ser informado dicho día como trabajado en el sistema de declaración de asistencias, a menos que la autoridad regional indique lo contrario. En cualquier caso, se actuará de acuerdo a lo dispuesto por la autoridad ministerial, ajustando el calendario o recuperación a lo indicado por el MINEDUC o la DEPROV correspondiente.

Artículo 15: Obligatoriedad en la asistencia.

Los/as estudiantes tienen la obligación de asistir regularmente e ingresar a sus clases, así como de participar en todas las actividades de carácter educativo, formativo y cultural que se desarrollen dentro y fuera del Colegio. Las salidas pedagógicas y/o formativas no son opcionales, ya que son parte del Proyecto Educativo del colegio.

Artículo 16: Obligatoriedad de concurrir preparado.

La obligación de asistencia a clases también involucra que el/la estudiante concurra debidamente preparado para ello, con sus tareas debidamente confeccionadas, provistos desde el inicio de la jornada de los útiles y materiales de trabajo que sean necesarios para las actividades diarias. Frente a cualquier dificultad que se presente en este artículo, el medio oficial de comunicación con el colegio es el correo electrónico del apoderado consignado en el momento de la matrícula.

Artículo 17: Registro de Asistencia.

Cada profesor registrará la asistencia al inicio de cada hora de clases en el libro digital.

Artículo 18: Justificación de las inasistencias.

La ausencia a la jornada escolar de un/a estudiante, deberá ser justificada. Lo anterior, a través correo electrónico del apoderado antes de reintegrarse a clases.

No se aceptarán justificaciones vía telefónica, ni WhatsApp.

Es responsabilidad del apoderado informar de las enfermedades o situaciones especiales que presente el/la estudiante de manera escrita y/o través de entrevista cuando se trata de un tema más complejo.

La ausencia por razones de enfermedad de los/as estudiantes, además de la justificación del apoderado, requerirá de la presentación del certificado médico respectivo a través de correo electrónico o materialmente, a más tardar el día en que el estudiante se reincorpore a clases.

Las inasistencias programadas (médico, viaje, etc.) deberán ser informadas con anterioridad en entrevista personal o vía correo electrónico con el Director(a) de Ciclo, adjuntando el documento si corresponde, para tomar acuerdos en relación a la continuidad del proceso escolar del alumno(a).

Del seguimiento de las inasistencias:

En el caso que una o un estudiante se ausente injustificadamente por más de 20 días hábiles del centro educativo, se tomará contacto telefónico con padre, madre y/o apoderado responsable del o la estudiante a fin de conocer la situación que pudiese estar afectándolo (a).

De dicho procedimiento se dejará registro en hoja de vida del o la estudiante.

Si no fuere factible entablar contacto telefónico con alguno de los responsables legales, dentro del plazo de 10 días hábiles contados desde que se cumplieron los 20 días hábiles de ausencia injustificada del o la estudiante, o el o la encargada de convivencia escolar, o a quien haya designado, vía correo electrónico en caso de contar con el mismo o través de carta certificada, procederá a solicitar a padre, madre y/o apoderado responsable, los antecedentes que fundamenten la inasistencia del niño, niña o adolescente. En caso de no tener respuesta dentro de los 10 días hábiles siguientes, el o la encargada de convivencia escolar o a quien designe, deberá realizar una visita domiciliaria.

En aquellos casos en que se logre entablar contacto con el padre, madre y/o apoderado responsable y no entregue una justificación válida de ausencia del o la estudiante se activará protocolo de vulneración de derechos de estudiantes y se procederá a informar de los hechos a los Tribunales de Familia. En este caso no se podrá dar de baja al o la estudiante del registro de matrícula.

Sí como resultado de las gestiones el o la estudiante, así como su padre, madre y/o apoderado responsable resultan inubicables y/o no se conociera su paradero, el o la encargada de convivencia escolar o el personal a cargo de las diligencias deberá levantar un informe fundado que dé cuenta de dicha circunstancia, indicando el nombre del o la estudiante; el nombre de su padre, madre y/o apoderado; la gestión realizada; el medio de contacto utilizado y que deberá coincidir con los consignados en los registros del centro educativo; y en caso de visita domiciliaria, la fecha y hora en que fue realizada. Este informe deberá ser revisado y validado por la dirección y contar con los medios de verificación de las gestiones llevadas a cabo, los cuales, deben estar disponible por 3 años. Una vez cumplido con lo anterior, se puede proceder a dar de baja al estudiante en el registro de matrícula, lo que configura una situación excepcional y que se puede llevar a cabo siempre y cuando una o un estudiante se haya ausentado de clases de manera continua por un periodo de a lo menos 40 días hábiles.

Se deberá adjuntar al registro general de matrícula el informe ratificado por dirección.

Artículo 19: Del retiro de estudiantes.

1. Una vez que el/la estudiante ha ingresado al colegio no podrá retirarse sin la debida autorización del Encargado de Convivencia Escolar o Inspector de ciclo.
2. Solo el apoderado reconocido en los registros del Establecimiento y la persona que se haya designado en el momento de la matrícula, podrá oficialmente retirar al estudiante durante el período de clases, debiendo firmar el libro de salida, especificando: hora, motivo y su RUT personal, además de su firma. Todos los retiros deben ser previamente justificados vía correo electrónico, en caso de que el retiro en hora de clases no sea realizado por el apoderado, debe especificar nombre y rut de la persona que retira.
3. Ningún estudiante puede retirarse solo del establecimiento durante la jornada escolar.
4. Todo accidente que pudiese sufrir un estudiante durante la jornada escolar, será comunicado al Apoderado para recibir la adecuada atención médica. De no ubicarse al Apoderado, el Establecimiento se reserva el derecho de tomar las medidas médicas necesarias para evitar un daño mayor.
5. En caso de emergencia que implique la evacuación del colegio, los/as estudiantes podrán ser retirados por sus padres y/o apoderados, o las personas designadas por ellos y que se encuentran registradas en el centro educativo a través de la Ficha del Estudiante, debiendo firmar igualmente el libro de retiro correspondiente.
6. Por su parte, si al finalizar la jornada, el alumno necesite ser retirado por otra persona, deberá ser comunicado a inspectoría a través del correo electrónico del apoderado, el cual será el medio de comunicación oficial del establecimiento con los apoderados.
7. Al finalizar la jornada, los estudiantes deberán ser retirados con puntualidad en el horario de salida correspondiente. Existirá una tolerancia de 20 minutos, contados desde el término de sus actividades en el Colegio, después de la cual se contactará telefónicamente o vía correo electrónico al apoderado y registrará en la hoja de vida del alumno para tomar la medida correspondiente.
8. Cualquier otra situación particular que implique que un estudiante deba retirarse anticipadamente del establecimiento deberá ser informada personalmente por el apoderado al Director(a) o Encargado de Convivencia del Ciclo.
9. En el evento que se presente algún tipo de situación que ponga en riesgo el bienestar de
 - i. los estudiantes y que diga relación con el abordaje de algún alumno, se procederá a
 - ii. llamar inmediatamente a Carabineros y dar aviso a los apoderados.

b. Reglamento aplicable a los Padres y/o Apoderados

Los/as estudiantes necesitan acompañamiento permanente y sistemático de la familia, por lo tanto,

los padres y/o apoderados se constituyen en los principales responsables de la formación integral de los/as estudiantes. La presencia de padres, madres y/o apoderados es una exigencia vital del quehacer de nuestro colegio. En este proceso el centro educativo es un organismo colaborador.

Sin perjuicio de los derechos establecidos en la letra b) del artículo 10 del DFL N° 2 de 2009, los padres, madres y/o apoderados, poseen los siguientes derechos:

Artículo 20: Son derechos de los padres, madres y apoderados:

1. Recibir información oportuna sobre el avance del proceso de aprendizaje de los estudiantes, tanto en reuniones ordinarias como en horario de atención del profesor jefe y/o profesores de asignaturas.
2. Ser atendido en sus inquietudes por parte del Equipo de Convivencia Escolar, procurando dejar constancia escrita de cualquier situación que requiera ser investigada, a través de los conductos regulares establecidos para ello.
3. Que los/as estudiantes reciban una educación y formación sustentada en los valores insertos en el Proyecto Educativo.
4. Conocer en cada período ya sea semestral o trimestral y durante el transcurso del año escolar, el resultado del rendimiento académico y logros alcanzados por los/as estudiantes.
5. Tener conocimiento y disponibilidad de las plataformas utilizadas para el aprendizaje a distancia de los estudiantes y a los instrumentos utilizados para su evaluación, en caso de educación remota, de acuerdo a los programas y currículum aprobados por el Ministerio de Educación.
6. Solicitar con antelación, entrevistas con los directivos y/o profesores, considerando el conducto regular y el motivo de la entrevista.
7. Dialogar con quien corresponda, sobre los problemas y dificultades en el proceso de formación de los/as estudiantes.
8. Ser tratados con respeto y consideración por cada uno de los miembros de la Comunidad Educativa.
9. Participar en todas las instancias y/o actividades que el centro educativo disponga para el logro de su Misión.
10. Organizarse en asociaciones de personas para lograr fines en el ámbito educativo, y especialmente en relación a la convivencia escolar, tales como directivas de curso y Centro General de Padres y Apoderados.
11. Utilizar instalaciones y/o dependencias del centro educativo, previa autorización con la Dirección, para el desarrollo de actividades inherentes a su rol de apoderados.
12. Ser atendidos por todos los directivos, docentes técnico-pedagógicos y docentes, previa solicitud, cuidando respetar el conducto regular establecido:

1. Académica:

- Profesor (a) de Asignatura.
- Profesor(a) Jefe.
- Encargado (a) de Área.
- Director(a) de Ciclo.
- Director (a) Académico (a).
- Rector(a).

2. Disciplinaria y Convivencia Escolar:

- Profesor (a) de asignatura. (Dependiendo del caso)
- Profesor(a) Jefe.
- Equipo de Convivencia Escolar.
- Encargado(a) de Convivencia Escolar.
- Director(a) de Ciclo.
- Rector(a).

3. Otras Materias:

- Centro General de Padres y Apoderados.

Artículo 21: Sin perjuicio de los deberes establecidos en la letra b) del artículo 10 del DFL N° 2 de 2009, los padres, madres y/o apoderados poseen los siguientes deberes:

1. Asumir con responsabilidad la educación de los/as estudiantes dentro y fuera del centro educativo en lo social y familiar
2. Conocer y adherir al Proyecto Educativo del Establecimiento.
3. Hacerse responsable de la educación de los/as estudiantes dentro y fuera del colegio en lo social y familiar.
4. Identificarse con el Proyecto Educativo del Establecimiento y apoyar el proceso educativo del estudiante.
5. Evitar comentarios y falsos testimonios contra la institución y los diferentes integrantes de la Comunidad Educativa que pudieren ser efectuadas de cualquier forma y a través de cualquier medio.
6. Cumplir con el Reglamento Interno de Convivencia Escolar y sus protocolos anexos.
7. Cumplir con el Reglamento de Evaluación y Promoción Escolar.
8. Informar al inicio del año escolar, de enfermedades no eventuales o crónicas que sufra el estudiante, y/o de medicamentos no aconsejables en su administración y/o de actividades físicas que pudiesen afectar a su salud. Estas situaciones deberán ser avaladas por certificados médicos emitidos por profesionales competentes según sea la dolencia.
9. Informar, a través de certificado médico, durante el año, de cualquier enfermedad que pudiese afectar al estudiante o al resto de la comunidad educativa para efectos de resguardar la salud del colectivo.
10. Cautelar el comportamiento y rendimiento de su hijo/a, a través del acompañamiento de su proceso escolar.
11. Concurrir a toda citación realizada por el colegio, por diferentes profesionales del centro educativo, Asambleas Generales y colaborar activamente con las actividades organizadas por el Centro General de Padres y Apoderados.
12. Respetar las decisiones internas resultantes de los procesos y protocolos institucionales, ya sea para efectos de cambios de cursos, ausencias por viajes prolongados, etc. Considerando que estas decisiones favorecen el bienestar integral del estudiante.

El apoderado que por razón de fuerza mayor se vea imposibilitado de concurrir deberá justificar por escrito, a través correo electrónico personal (no el del estudiante), su inasistencia a tales citaciones y/o actividades, con antelación a la fecha indicada.

13. Mantenerse informado del proceso académico y formativo de su hijo/a, respetando el conducto regular y de todo el acontecer del colegio, a través de las instancias correspondientes.
 - a) **Profesor (a) Jefe:** Cuando se trate de aspectos específicos o inquietudes sobre su hijo/a.
 - b) **Profesor (a) de Asignatura:** Cuando exista una situación puntual en esa área o asignatura y el apoderado lo estime necesario y/o conveniente.
 - c) **Encargado de Convivencia Escolar:** Por situaciones que afecten a la Convivencia del centro educativo.
 - d) **Director (a) de Ciclo:** Cuando se trata de situaciones relativas a ámbitos académicos y/o formativos.
 - e) **Director (a) Académico (a):** Cuando se trata de situaciones relativas a las diferentes áreas académicas.

- f) **Rector(a):** Cuando la situación lo amerite y ya se hayan agotado las instancias anteriores.
14. Respetar los principios y valores que permitan a los/as estudiantes crecer y desarrollarse integralmente de acuerdo a los objetivos y fundamentos valóricos establecidos por el centro educativo.
 15. Mantener con los profesores y demás miembros de la comunidad educativa una relación de buen trato y respeto mutuo.
 16. Promover una buena convivencia con todos los miembros de la Comunidad Educativa.
 17. Reforzar hábitos de aseo, higiene y orden del estudiante.
 18. Cautelar y exigir el uso correcto del uniforme oficial del centro educativo.
 19. Preocuparse de que el estudiante se presente con el material de estudio necesario y adecuado a su horario de clases.
 20. Apoyar, facilitar medios y autorizar a su hijo/a respecto de salidas pedagógicas u otras actividades del Establecimiento que complementan el proceso de enseñanza y aprendizaje.
 21. Respetar el desarrollo de la jornada escolar de clases, no ingresando al centro educativo sin autorización.
 22. Revisar periódicamente la plataforma en línea y el classroom de su hijo(a) para mantenerse informado sobre el proceso pedagógico y formativo de su hijo(a).
 23. Asegurar la participación activa de los estudiantes en el proceso de aprendizaje y evaluación en caso de educación remota.
 24. Revisar periódicamente el correo electrónico, acusando recibo de todas las citaciones, circulares y/o comunicaciones que envíe el centro educativo.
 25. Solicitar personalmente, en caso de emergencia, la salida de clases de sus hijo/as antes del término del horario establecido, dejándose registro en el libro correspondiente.
 26. Comunicar oportunamente cambio de domicilio, correo electrónico y número telefónico cuando corresponda.
 27. Respetar la hora de atención de Apoderados indicada por los profesores Jefes, solicitando entrevista previamente.
 28. Colaborar en el manejo de las situaciones urgentes o de emergencia, tales como golpes, caídas, accidentes de su hijo(a).
 29. Cumplir con el deber de justificar oportunamente las inasistencias del/la estudiante:
 - a) 1 día de ausencia: justificación vía correo electrónico.
 - b) 2 o más días de ausencia: justificación vía correo electrónico con certificado médico cuando corresponda.
 30. Marcar con el nombre todos los útiles y prendas de los/as estudiantes del centro educativo.
 31. Informar, a través de los conductos regulares y de manera oportuna sobre cualquier situación de la cual tome conocimiento y que involucre a los/as estudiantes o funcionario(a) del Establecimiento y que revista peligro para los miembros de la comunidad educativa.
 32. Velar por el cumplimiento de la asistencia a la jornada escolar de manera puntual tanto a su inicio como a su término.
 33. Evitar que los estudiantes concurren con especies de valor o dinero. Cabe tener presente que el establecimiento no se hará cargo de ningún tipo de reembolso en el caso de pérdida.
 34. Responder, reponer o pagar, en su caso, conforme a la legislación general, los costos por el deterioro, destrucción, daño intencionado o no, o la pérdida en su caso, de textos, instrumentos, elementos, equipos, herramientas, instalaciones, mobiliario o implementos de propiedad del colegio, sean o no utilizados en la prestación del servicio educacional que brinda el Colegio, asumiendo desde ya y desde luego, la responsabilidad que le corresponde a su pupilo (a), sea individual o colectivamente en el caso o evento en que se generó dicho costo, deterioro, pérdida, etc.

Artículo 22: El colegio American Academy se **reserva el derecho de solicitar cambio de apoderado o prohibir el ingreso al establecimiento educacional** cuando:

- a) El apoderado incurra en agresiones verbales, físicas u otras o en amenazas contra cualquier miembro de la comunidad educativa dentro o fuera del establecimiento. Adicionalmente, se podrá prohibir el ingreso al establecimiento.
- b) La persistencia (3 ocasiones) de los apoderados en no concurrir a las reuniones o entrevistas, con o sin justificación, afectando el normal desarrollo integral de los estudiantes.
- c) El apoderado incurra en ofensas o difamaciones en contra de la institución o funcionarios en forma directa o a través de otro medio.
- d) Impedir o vulnerar el normal funcionamiento de las actividades propias del colegio, lo que involucra ingresar al recinto escolar sin autorización o en horario de clases.
- e) El apoderado incurra en la difamación, maltrato físico, verbal y/o psicológico hacia estudiantes o cualquier miembro de la comunidad educativa.

La medida será aplicada por el Director(a) de Ciclo, previa consulta al Equipo Directivo y, previa entrevista al apoderado acusado, quién podrá apelar ante la misma instancia en el plazo de 5 días hábiles, entregándose respuesta en el mismo plazo.

Esta medida será revisada al final de cada semestre por el al Consejo de Profesores, quién podrá determinar recomendar su finalización o continuidad, según los antecedentes analizados. El director resolverá teniendo en cuenta la opinión consultiva del Consejo de Profesores.

Para los casos de agresiones físicas, amenazas o difamación, la dirección podrá recurrir a las instancias legales pertinentes para efectuar la denuncia que corresponda: Carabineros, Fiscalía, Policía de Investigaciones entre otras.

c. Reglamentación aplicable al Personal del Centro Educativo

Artículo 23: Quedan prohibidas expresamente, para cualquier funcionario del centro educativo, las siguientes acciones y/o actitudes:

1. Presentarse en estado de intemperancia, bajo la influencia del alcohol, drogas o estupefacientes de cualquier tipo.
2. Utilizar elementos tecnológicos para fines no pedagógicos, mientras se desarrollan actividades con los estudiantes.
3. Mantener relaciones amorosas o de pareja con estudiantes del centro educativo.
4. Utilizar las dependencias del centro educativo para fines personales sin previa autorización de la Gerencia del establecimiento.
5. Utilizar las dependencias del centro educativo para fines comerciales.
6. Utilizar y/o retirar cualquier material del centro educativo sin previa autorización de la Gerencia del establecimiento.
7. Concurrir a actividades de carácter no oficial en conjunto con estudiantes.

Artículo 24: Derechos de los miembros del Consejo Directivo

Sin perjuicio de los derechos establecidos en la letra e) del artículo 10 del DFL N° 2 de 2009, equipo directivo cuenta con los siguientes derechos:

1. Ser respetados y reconocidos por todos los miembros del centro educativo.
2. Utilizar el material educativo del que dispone el establecimiento.
3. Organizarse en asociaciones de personas para lograr fines en el ámbito educativo en relación a la convivencia escolar.
4. Conocer las opiniones de sus jefes directos, aportes u otros relacionados con la evaluación

- del desempeño en el ámbito de la convivencia escolar.
5. Canalizar sus inquietudes de manera directa y franca.
 6. Ser respetado en su orientación ideológica, características físicas y en ningún caso discriminado.
 7. Trabajar en un ambiente tolerante y de respeto mutuo; del mismo modo, tienen derecho a que se respete su integridad física, psicológica y moral.
 8. Conducir la realización del proyecto educativo.

Artículo 25: Deberes de los miembros del Consejo Directivo

Sin perjuicio de los deberes establecidos en la letra e) del artículo 10 del DFL N° 2 de 2009, equipo directivo cuenta con los siguientes deberes

1. Respetar y promover la formación y orientación cristiana católica del Establecimiento.
2. Mantener comunicación expedita con docentes, asistentes de la educación, estudiantes y padres o apoderados, canalizando dichas inquietudes con quien corresponda según las funciones de su cargo.
3. Mantener un panorama actualizado de tipo académico y formativo con el fin de monitorear el avance de ellos, mediante reportes recibidos de profesores jefes y de asignaturas.
4. Monitorear y evaluar el trabajo académico y valórico que se desarrolla en el centro educativo.
5. Atender a los apoderados que lo requieran asignando un horario de entrevistas.
6. Velar por el uso y cuidado de recursos de apoyo a la docencia.
7. Velar por el cumplimiento de normas de interacción, normas de seguridad e higiene del centro educativo.
8. Velar por el cumplimiento de los Planes y Programas vigentes.
9. Presidir los diversos consejos técnicos y generales.
10. Promover la participación del Centro General de Padres y Apoderados.
11. Monitorear el trabajo de los cursos, mediante el apoyo permanente a la gestión de los profesores jefes y Equipo de Convivencia Escolar.
12. Supervisar y orientar el trabajo desempeñado por los colaboradores pedagógicos.
13. Dirigir actividades con docentes, padres y estudiantes, que contribuyan al logro de los objetivos institucionales propuestos.
14. Velar por el cumplimiento del Proyecto Educativo y el Plan de Gestión Institucional, realizando propuestas concretas para su fortalecimiento.
15. Liderar las medidas de prevención, higiene y seguridad, ejecutando planes de emergencia frente a sismos, incendios u otros.
16. Apoyar, mantener y proveer al equipo docente de las herramientas e instrumentos necesarios que sirvan para el desarrollo del proceso de aprendizaje y evaluación a distancia, en caso de ser necesario.
17. Realizar seguimiento del aprendizaje de los y las estudiantes y asegurar la planificación de las evaluaciones presenciales y a distancia.

Artículo 26: Derechos de los profesionales de la educación.

Sin perjuicio de los derechos establecidos en la letra c) del artículo 10 del DFL N° 2 de 2009, los profesionales de la educación, cuentan con los siguientes derechos:

1. Ser respetado y valorado por todos los miembros del colegio.
2. Trabajar en un ambiente tolerante y de respeto mutuo.
3. Recibir orientación y asesoría según las necesidades.
4. Formar parte del Consejo de Profesores. Organizarse en asociaciones de personas para lograr fines en el ámbito educativo en relación con la convivencia escolar.
5. Utilizar el material del que dispone el colegio para fines pedagógicos y formativos.

6. Canalizar sus inquietudes de manera respetuosa, directa y franca.
7. Recibir oportunamente retroalimentación, aportes u otros relacionados con su desempeño profesional.
8. Participar de un clima de trabajo armónico.
9. Ser respetado en su orientación ideológica, física y en ningún caso discriminado.
10. Se respete su integridad física, psicológica y moral, no pudiendo ser objeto de tratos vejatorios, degradantes o maltratos psicológicos por parte de los demás integrantes de la comunidad educativa.

Artículo 27: Deberes de los profesionales de la educación

Sin perjuicio de los deberes establecidos en la letra c) del artículo 10 del DFL N° 2 de 2009, los profesionales de la educación cuentan con los siguientes deberes:

1. Respetar y promover la formación y orientación Cristiana Católica del Establecimiento.
2. Conocer y contribuir al cumplimiento del Proyecto Educativo.
3. Atender los cursos de manera oportuna.
4. Registrar en el libro de clases virtual, asistencia, inasistencia, atrasos y contenidos.
5. Registrar oportunamente las observaciones positivas o negativas del estudiante según corresponda, así como también las de seguimiento del estudiante.
6. Desarrollar sus clases velando porque todos los estudiantes trabajen en la actividad planificada.
7. Informar a estudiantes y padres, madres o apoderados sobre los tiempos y tipo de evaluaciones que realizará, ya sean presenciales o remotas.
8. Orientar y guiar el trabajo y aprendizaje de los estudiantes en caso que la educación sea a distancia.
9. Retroalimentar pedagógicamente el desarrollo del proceso de aprendizaje y las evaluaciones realizadas tanto en caso presencial como a distancia.
10. Vincularse de manera cordial, promoviendo el respeto en las relaciones que establece con los pares, estudiantes, padres, madres y/o apoderados.
11. Velar por fomentar en sus estudiantes los valores establecidos en el Proyecto Educativo.
12. Monitorear los permisos que da en horas de clases a los/as estudiantes para distintos efectos de manera de tener el control total del quehacer en aula.
13. Propiciar un clima de respeto, evitando cualquier tipo de descalificación, amenazas u otra actitud que afecte al estudiante donde éste se sienta agredido física o psicológicamente.
14. Mantener la disciplina de los estudiantes en el aula, patio, actos, celebraciones etc., interviniendo en caso de observar una actitud inadecuada de cualquier alumno (a) del centro educativo.
15. Velar porque las dependencias que utilizan los/as estudiantes se mantengan en óptimas condiciones de limpieza.
16. Promover, especialmente el profesor jefe, el cumplimiento de los planes de trabajo del curso en el área educativa, social y recreativa, planificados con su directiva de estudiantes y aprobados por el curso a inicio de año.
17. Mediar en la resolución de conflictos de manera individual o grupal según corresponda, estableciendo compromisos y monitoreando su cumplimiento.
18. Guardar lealtad, respeto hacia sus colegas de trabajo buscando la armonía y resguardando el clima institucional, analizando las inquietudes con quien corresponda, evitando rumores malintencionados que en nada ayudan al crecimiento de la institución.
19. Incentivar los aspectos valóricos y la formación transversal acorde al Proyecto Educativo en todo su quehacer pedagógico, instando a la reflexión y toma de conciencia de los(as) estudiantes respecto a sus desaciertos y fortalezas.
20. Tener una relación cordial con los padres, madres y/o apoderados, manteniendo límites que resguarden el respeto.
21. Ser cordial, optimista y positivo respecto a los estudiantes.
22. Hacerse cargo del proceso pedagógico realizado con responsabilidad, sentido crítico y

- capacidad proactiva.
23. Destacar las actitudes positivas en los(as) estudiantes y asumir actos de mejora con aquellos que requieren intervención.
 24. Respetar los horarios de entrevistas con apoderados.
 25. Orientar vocacionalmente a sus alumnos cuando corresponda.
 26. Actualizar sus conocimientos y evaluarse periódicamente.
 27. Investigar, exponer y enseñar los contenidos curriculares correspondientes a cada nivel educativo establecidos por las bases curriculares y los planes y programas de estudio.

Artículo 28: Son derechos de los asistentes de la educación.

Sin perjuicio de los derechos establecidos en la letra d) del artículo 10 del DFL N° 2 de 2009, los asistentes de la educación, cuentan con los siguientes derechos:

1. Ser respetado y valorado por todos los miembros del centro educativo.
2. Trabajar en un ambiente tolerante y de respeto mutuo.
3. Utilizar los recursos de los que dispone el centro educativo.
4. Organizarse en asociaciones de personas para lograr fines en el ámbito educativo en relación a la convivencia escolar.
5. Formar parte del Comité de Buena Convivencia Escolar.
6. Recibir oportunamente retroalimentación, aportes u otros relacionados con su desempeño laboral.
7. Canalizar sus inquietudes de manera respetuosa, directa y franca.
8. Ser respetado en su orientación ideológica, física y en ningún caso discriminado.
9. Se respete su integridad física, psicológica y moral, no pudiendo ser objeto de tratos vejatorios, degradantes o maltratos psicológicos por parte de los demás integrantes de la comunidad educativa.
10. Participar de un clima de trabajo armónico y en un ambiente tolerante y de respeto mutuo.

Artículo 29: Son deberes de los asistentes de la educación

Sin perjuicio de los deberes establecidos en la letra d) del artículo 10 del DFL N° 2 de 2009, los asistentes de la educación, cuentan con los siguientes deberes:

1. Conocer y contribuir al cumplimiento del Proyecto Educativo.
2. Respetar y promover la formación y orientación cristiana católica del Establecimiento.
3. Atender a todos los miembros de la comunidad escolar con cortesía, capacidad de escucha y respeto.
4. Canalizar las inquietudes de estudiantes, padres y profesores con quien corresponda según desempeño de su cargo.
5. Actuar con prudencia sobre aquellos aspectos que ameritan ser discutidos y canalizados a sus jefes directos.
6. Resguardar la integridad de los estudiantes en el cuidado de ellos en todo momento durante la jornada escolar.
7. Relacionarse con respeto con los distintos miembros de la comunidad escolar, en ningún caso con descalificaciones, agresión verbal, física o psicológica.
8. Canalizar sus propias inquietudes con quien corresponda, resguardando el clima institucional.

Título III.

NORMAS GENERALES DE FUNCIONAMIENTO QUE REGULAN A LOS/AS ESTUDIANTES.

Párrafo 01:

DEL RECONOCIMIENTO A LOS INTEGRANTES DE LA COMUNIDAD ESCOLAR QUE DE FORMA

ESPECIAL CONTRIBUYEN A LA BUENA CONVIVENCIA ESCOLAR

Artículo 30:

Periódicamente se destacarán a los alumnos(as) de la comunidad educativa que contribuyan con sus acciones a fomentar la buena y sana convivencia escolar. Algunas de las formas de reconocimiento pueden ser:

1. Un comentario positivo e inmediato por parte del docente o funcionario.
2. Un reconocimiento por parte del profesor jefe frente a la comunidad del curso.
3. Una observación positiva en la hoja de vida.
4. Premios a estudiantes destacados en diversos aspectos al finalizar cada año.

Párrafo 02

DE LAS FALTAS, PROCEDIMIENTOS Y SANCIONES.

Artículo 31: En nuestro colegio se entiende como disciplina un conjunto de normas que deben acatarse en pro de una convivencia respetuosa, que permita a los estudiantes desarrollar actitudes que favorezcan insertarse positivamente en la vida escolar, familiar y social.

Cabe tener presente que las sanciones se encuentran reguladas cumpliendo con los principios de proporcionalidad y gradualidad, guardando estricta relación con la gravedad o reiteración de la falta.

Artículo 32: En el centro educativo las prácticas formativas y la resolución constructiva de conflictos, tendrán preferencia sobre las acciones disciplinarias. Al elaborar y aplicar las sanciones se velará para que estas sean proporcionales a la falta cometida.

La misión educativa del establecimiento busca que los estudiantes comprendan la necesidad y el significado de las normas.

Artículo 33: Para que los procedimientos sean claros y justos sin formarse un juicio en forma apresurada, se conocerán todas las versiones del o de las personas involucradas, considerando los hechos, contexto y circunstancias que rodearon la falta (agravantes y atenuantes). En todo procedimiento se deberá respetar el derecho del acusado a ser escuchado, presentar antecedentes y pruebas y realizar descargos en los plazos que se establezcan.

Se llevará a cabo un justo y debido proceso, siendo escuchados los argumentos de los involucrados ante una presunta falta. Sin embargo, siempre que exista la posibilidad y la voluntad de las partes y teniendo como principio el conservar la armonía y las cordiales relaciones entre los miembros de la comunidad, se buscará, como una medida legítima, la conciliación, de manera previa a cualquiera de los pasos protocolares, para así evitar profundizar en el daño a las relaciones humanas que pudiera resultar como fruto de la ejecución del proceso sancionatorio.

Artículo 34: Procedimiento para presentar descargos y apelaciones. Se considerará:

Presunción de inocencia:

Ningún miembro de la comunidad educativa será considerado culpable de forma previa; y será el procedimiento de evaluación de faltas, el que determinará los grados de responsabilidad, si correspondiere, ya que todas las personas son inocentes hasta que se compruebe lo contrario.

Derecho a efectuar descargos y apelaciones:

Los miembros de la comunidad escolar tienen derecho a:

1. Un debido, transparente y justo proceso cuando se le hace responsable de una falta.
2. Conocer todas las acciones que se desarrollan para investigar el hecho.

3. Derecho a ser escuchado, a presentar antecedentes y pruebas y presentar descargos en los plazos establecidos en este Reglamento.
4. Derecho a apelar o solicitar la reconsideración de la medida cuando lo considere necesario, dentro de los plazos estipulados.
5. Ser escuchado privilegiando el diálogo con y entre los implicados, ya que esto permitirá la oportunidad de reflexión y aprendizaje para el estudiante y el resto de la comunidad.

Reclamos:

Todo reclamo por conductas contrarias a la sana convivencia escolar deberá ser presentado en forma escrita y/o entrevista a algún miembro del Equipo de Convivencia Escolar, quienes, dentro de un plazo de 24 horas, determinarán dar inicio al proceso correspondiente, ya sea denuncia a la justicia, investigación, derivación a Instituciones de apoyo como OPD o CESFAM, etc.

Se deberá siempre resguardar la identidad del reclamante y no se podrá imponer una sanción disciplinaria en contra del denunciado, basada únicamente en el mérito de su reclamo.

Resguardo a la dignidad y honra:

Se deberá siempre resguardar la identidad del reclamante y no se podrá imponer una sanción disciplinaria en contra del denunciante basado únicamente en el mérito de su reclamo.

Artículo 35: Procedimiento para presentar descargos y apelaciones.

Los estudiantes o miembros de la comunidad que hayan sido denunciados deberán presentar sus descargos o versión de los hechos al momento de ser entrevistados por la persona encargada de llevar a cabo la investigación. Junto a ello, podrán presentar las pruebas o antecedentes que estime pertinente.

Para todas las medidas aplicadas, sean formativas, reparatorias, psicosociales ya sea dada la concurrencia de una falta leve o menos grave, el o la estudiante por sí mismo (a) o en conjunto con su padre, madre y/ o apoderado, puede apelar en forma escrita en un plazo de 1 día hábil contados desde la aplicación de la medida. La apelación deberá ser presentada ante el Profesor (a) Jefe. La notificación de la medida será a través del registro en la hoja de vida o carpetas o expedientes que sean utilizados para tales efectos. La apelación será resuelta por la misma autoridad, en el plazo máximo de 1 día hábil.

Para todas las medidas aplicadas, sean formativas, reparatorias, psicosociales y disciplinarias (suspensión en cualquiera de sus formas con excepción de asistencia a pruebas y exámenes), ya sea dada la concurrencia de una se trate de una falta menos grave, grave o muy grave-gravísima el apoderado junto al estudiante deberá presentar su apelación por escrito en un plazo de 1 día hábil desde la notificación por escrito de la medida, aportando los antecedentes necesarios para su reconsideración. La apelación deberá ser presentada ante el Encargado(a) de Convivencia Escolar, quien dará a conocer la resolución definitiva en un plazo máximo de 3 días hábiles.

En el caso de la aplicación de la medida de condicionalidad simple o extrema o Asistencia a pruebas y exámenes el apoderado junto al estudiante deberá presentar su apelación por escrito en un plazo de 3 días hábiles desde la notificación por escrito de la medida, aportando los antecedentes necesarios para su reconsideración. La apelación deberá ser presentada ante el Director(a), quien dará a conocer la resolución definitiva en un plazo máximo de 5 días hábiles.

Ante las resoluciones que resuelvan las apelaciones no procederá recurso alguno.

No se podrá adoptar medidas disciplinarias que se funden, directa o indirectamente, en el hecho de presentar discapacidad o necesidades educativas especiales de carácter permanente o transitorio, por suponer ello una discriminación arbitraria, cuestión que se encuentra prohibida por la normativa educacional.

Respecto a la apelación de las medidas de expulsión y cancelación de matrícula se debe estar a lo dispuesto en los artículos 36 y 37 siguientes.

Artículo 36: La expulsión o cancelación de matrícula de un estudiante por problemas o faltas conductuales es considerado como una medida extrema, y se aplica en aquellos casos en que, habiendo agotado todos los procedimientos exigidos por el Reglamento Interno de Convivencia del Establecimiento, el estudiante persiste en su mal comportamiento. Se considerará pertinente su aplicación, además, en casos de extrema gravedad.

Artículo 37: Aspectos previos al inicio del procedimiento de expulsión o cancelación de matrícula:

Previo al inicio del procedimiento de expulsión o de cancelación de matrícula. El Rector, por sí o a través de un representante, deberá haber presentado a los padres, madres y/o apoderados, las siguientes acciones:

- Señalar a los apoderados los problemas de conducta del estudiante.
- Advertir de la posible aplicación de sanciones al estudiante y su apoderado.
- Implementar a favor del estudiante las medidas de apoyo pedagógico o psicosocial.

- a. La expulsión o cancelación de matrícula será aplicada por el Rector(a) del centro educativo.
- b. La decisión y sus fundamentos, serán notificados por escrito al estudiante afectado y a su apoderado, quienes podrán pedir por escrito la reconsideración de la medida dentro de 15 días de su notificación, ante la misma autoridad.
- c. El Rector (a) resolverá la apelación previa consulta al Consejo de Profesores. El Consejo deberá pronunciarse por escrito, debiendo tener a la vista los informes técnicos psicosociales pertinentes y que se encuentren disponibles.
- d. La resolución será informada de forma verbal y/o escrita al apoderado en un máximo de 10 días a contar del día en que se presentó esta apelación, quedando registro escrito en Rectoría y entregándose copia de ello.
- e. Cabe tener presente que previo a la aplicación de la sanción, el estudiante y el apoderado tendrán derecho a efectuar todas las alegaciones y descargos que estime conveniente.

En aquellos casos en que se afecte gravemente la convivencia escolar, entendiéndose por ello, los actos cometidos que causen daño a la integridad física o Psíquica de cualquiera de los miembros de la comunidad educativa o de terceros que se encuentren en las dependencias de los establecimientos, tales como agresiones de carácter sexual, agresiones físicas que produzcan lesiones, uso, porte, posesión y tenencia de armas o artefactos incendiarios, así como también los actos que atenten contra la infraestructura esencial para la prestación del servicio educacional o que los estudiantes hubieren incurrido en alguna de las faltas graves o gravísimas establecidas como tal en el presente reglamento y que conlleve como sanción en los mismos, la expulsión o cancelación de la matrícula, el director tendrá la facultad de suspender, como medida cautelar y mientras dure el procedimiento sancionatorio, a los alumnos y miembros involucrados. El Rector (a) deberá notificar la decisión de suspender al estudiante, junto a sus fundamentos, por escrito al estudiante afectado y a su madre, padre o apoderado, según corresponda. El Colegio tendrá un plazo máximo de diez días hábiles para resolver, desde la respectiva notificación. Contra la resolución que imponga la medida cautelar de suspensión, se podrá pedir la reconsideración de la medida dentro del plazo de cinco días

contado desde la respectiva notificación, ante la misma autoridad, quien resolverá previa consulta al Consejo de Profesores, el que deberá pronunciarse por escrito. La interposición de la referida reconsideración ampliará el plazo de suspensión del alumno hasta culminar su tramitación. La imposición de la medida cautelar de suspensión no podrá ser considerada como sanción cuando resuelto el procedimiento se imponga una sanción más gravosa a la misma, como son la expulsión o la cancelación de la matrícula. Respecto a la decisión de la expulsión o cancelación de matrícula y sus fundamentos, podrán pedir la reconsideración de la medida dentro de cinco días de su notificación, ante la misma autoridad – el Rector (a) -, quien resolverá luego de consultar al Consejo de Profesores. Cabe señalar que la suspensión de la que trata el presente párrafo corresponde a las modificaciones legales introducidas por la ley conocida como Aula Segura.

Desde el día de la interposición de la apelación, se contará con un plazo de 10 días hábiles para citar al Consejo de Profesores, para que éste sesione y se notifique la resolución de la apelación.

En todo momento al aplicar las medidas de expulsión o cancelación de matrícula se respetarán los principios de proporcionalidad y no discriminación arbitraria, regulados en este Reglamento.

Artículo 38: Se considerarán los siguientes **criterios orientadores al momento de determinar la sanción a aplicar:**

- a) La edad, la etapa de desarrollo y madurez de las partes involucradas.
- b) La naturaleza, intensidad y extensión del daño causado.
- c) La naturaleza, intensidad y extensión de la agresión por factores como:
 - La pluralidad y grado de responsabilidad de los agresores o causantes;
 - El carácter vejatorio o humillante del maltrato o en su consecuencia;
 - Actuar en anonimato, con una identidad falsa u ocultando el rostro;
 - Haber obrado a solicitud de un tercero o bajo recompensa;
 - Agredir a un profesor o funcionario del centro educativo;
- d) El abuso de una posición superior, ya sea física, moral, de autoridad u otra;
- e) La discapacidad o indefensión del afectado.
- f) Vulneración del Derecho a la Honra en casos de maltrato y/o cyberbullying.
- g) Estudiantes que cuenten con un diagnóstico en conformidad a la ley de un trastorno del espectro autista

Artículo 39: Serán considerados **atenuantes de la falta:**

- a) Reconocer inmediatamente la falta, estar arrepentido y aceptar las consecuencias de ésta.
- b) Inmadurez física, social y/o emocional del estudiante responsable de la falta, debidamente conocida y acreditada por especialistas.
- c) La inexistencia de faltas anteriores a la buena convivencia.
- d) Actuar en respuesta a una provocación y/o amenaza por parte de otros.
- e) Haber realizado, por iniciativa propia, acciones reparatorias a favor del estudiante afectado del centro educativo.
- f) Participar activa y regularmente en las actividades de la comunidad escolar.

Artículo 40: Serán considerados **agravantes de la falta:**

- a) Actuar con intencionalidad o premeditación.
- b) Inducir a otros a participar o cometer una falta.
- c) Abusar de una condición superior, física o cognitiva por sobre el afectado.
- d) Ocultar, tergiversar u omitir información durante alguna instancia de investigación de la falta.
- e) Inculpar a otro u otros por la falta propia cometida.
- f) Cometer la falta ocultando la identidad.

- g) No manifestar arrepentimiento.
- h) Comportamiento negativo anterior del responsable.
- i) Cometer la falta pese a la existencia de una mediación o acuerdos de mejoras de conductas previas.
- j) Impactar negativamente en la Comunidad Escolar.

Artículo 41: Se considerarán las siguientes medidas pedagógicas reparatorias, de apoyo pedagógico o psicosocial. Lo anterior, sin perjuicio de lo dispuesto en el artículo 44:

Las medidas de apoyo pedagógico o psicosocial pueden ser realizadas por:

- a. Profesor acompañante, asignatura, Psicopedagoga.
- b. Encargado de Convivencia Escolar o algún miembro del Equipo de Convivencia.

En algunas ocasiones estas estrategias necesitan ser realizadas por equipos multidisciplinarios. En otras oportunidades deben ser solicitadas a instituciones externas al establecimiento como redes de apoyo, consultorios de salud, OPD u otros.

De esta manera, la finalidad de estas medidas es la búsqueda de soluciones a las problemáticas que impiden que un estudiante se desarrolle de forma integral.

Con su aplicación se espera que el estudiante:

- a. Desarrolle el sentido de responsabilidad respecto de sus deberes.
- b. Aprenda a resolver conflictos de manera dialogante y pacífica.
- c. Reconozca las consecuencias de su actuar.
- d. Repare la situación generada.

Las medidas de apoyo pedagógico o psicosocial no son consideradas sanciones, por lo tanto, pueden ser aplicadas en su propio mérito o en forma complementaria a las sanciones.

Dentro de las medidas de apoyo pedagógico y/o psicosocial se encuentran:

- a) Diálogo personal y/o grupal pedagógico y correctivo: Consiste en un diálogo que busca hacer reflexionar al estudiante respecto de actitudes y/o acciones realizadas y que atenten contra la buena convivencia escolar. Procede cuando el estudiante manifiesta actitudes o conductas que perturban el ambiente de aprendizaje, las relaciones humanas o no respeta las normas establecidas.
- b) Citación de apoderados para su conocimiento y solicitud de trabajo en conjunto: Cuando la falta en que ha incurrido el estudiante requiere de un trabajo de apoyo en conjunto entre el establecimiento y su familia, se citará al apoderado con el objetivo de informar de las faltas cometidas por el estudiante, conocer los antecedentes que pueda aportar la familia y tomar acuerdos respecto de las medidas a favor del estudiante que deberán aplicarse tanto en su hogar como en el establecimiento.
- c) Medidas de reparación del daño causado: Cuando producto de la falta cometida por un estudiante, éste haya causado daño a otro miembro de la comunidad educativa, se le guiará para que luego del proceso de reflexión necesario, realice acciones que busquen reparar el daño causado. De esta forma las medidas reparatorias consideran gestos y acciones que el estudiante responsable puede tener con la persona agredida y que acompañan el reconocimiento de haber infringido un daño. Estas acciones deben restituir el daño causado y surgir del diálogo, del acuerdo y de la toma de conciencia del daño ocasionado, no de una imposición externa, ya que perdería el carácter formativo. Las medidas de reparación pueden ir desde las disculpas privadas, públicas, la restitución de un bien, la devolución de un bien y

otras, siempre manteniendo el principio de proporcionalidad. En la resolución, se deberá especificar las medidas de reparación adoptadas a favor del afectado, si hay mérito para ello, así como la forma en que se supervisará su efectivo cumplimiento.

- d) Servicios en beneficio de la comunidad: Cuando producto de la falta cometida por un estudiante, éste haya causado daño a la comunidad educativa, se le guiará para que luego del proceso de reflexión necesario realice acciones que busquen reparar el daño causado a través de su esfuerzo personal. Estas acciones deberán restituir el daño causado y surgir del diálogo, del acuerdo y de la toma de conciencia del daño ocasionado, no de una imposición externa, porque perderían el carácter formativo. Implican la prestación de un servicio a favor de la comunidad que ha sido dañada, manteniendo la proporcionalidad con el daño causado. Estos servicios pueden consistir en ordenar o limpiar algún espacio del establecimiento como patios, pasillos, gimnasio, comedor de estudiantes, sala; mantener el jardín, ayudar en el recreo a cuidar a los estudiantes de menor edad, ordenar materiales en la biblioteca, laboratorios, ser ayudante de un profesor en la realización de una o más clases, según sus aptitudes, clasificar textos en biblioteca según su contenido, apoyar a estudiantes menores en sus tareas, entre otros.
- e) Toma de conciencia de los efectos causados por su conducta. Mediante la presentación de una reflexión por escrito a los integrantes de la comunidad educativa sobre el tema en cuestión.
- f) Talleres con estudiantes: Corresponde a acciones realizadas por el Equipo de Formación o multidisciplinario del establecimiento, donde en forma grupal se traten temas que busquen enseñar a los estudiantes herramientas para enfrentar en forma adecuada situaciones que estén viviendo a nivel de curso y que puedan afectar la buena convivencia escolar. A modo ejemplar se pueden señalar en este sentido talleres para el abordaje pacífico de la resolución de conflictos, control de impulsos, tolerancia a la frustración, respeto a la diversidad, entre otros.
- g) Talleres con padres, madres y/o apoderados(as): Corresponde a acciones realizadas por el Equipo de Formación o multidisciplinario del establecimiento, donde en forma grupal se traten temas que busquen enseñar a los padres, madres y/o apoderados(as) herramientas para apoyar y enseñar la buena convivencia escolar desde el hogar. A modo ejemplar se pueden señalar en este sentido talleres parentales para desarrollar en los estudiantes el respeto, responsabilidad, resolución pacífica de conflictos, autonomía, entre otros.

Derivación al Equipo de Convivencia y/o multidisciplinario: Una vez aplicadas las medidas pedagógicas de diálogo, ya sea personal o grupal y citación a apoderados y existiendo aún una necesidad por parte del estudiante de apoyo, entonces los profesores acompañantes y/o de asignatura podrán derivar al estudiante para que sea apoyado por el Equipo psicosocial, quienes abordarán la situación del estudiante a partir de un diagnóstico y posterior plan de acción que contenga las gestiones que se estimen necesarias para apoyarle en su aprendizaje social. De esta forma se espera que el estudiante adquiera herramientas que le permitan relacionarse con su entorno en base al respeto y aportando a la sana convivencia escolar.

- h) Derivación a redes de apoyo externas: Cuando corresponda, el equipo de convivencia escolar previa información al Director(a) de Ciclo y Rector (a), podrá derivar los antecedentes del estudiante a redes externas de apoyo, tales como oficinas comunales de protección de derechos (OPD), CESFAM, Tribunales de Familia, entre otros similares. Todas las derivaciones a redes externas serán monitoreadas desde el Equipo de Formación a objeto de apoyar desde el

entorno escolar las acciones que se estén aplicando a favor del estudiante.

- i) Solicitud a los padres, madres y/o apoderados(as) de atención de especialistas: Sin perjuicio de las propias acciones que el establecimiento esté en condiciones de realizar a favor del estudiante en forma interna y de aquellas que pueda solicitar a redes externas, estudiante y su apoderado. Esta medida sólo podrá ser sugerida al apoderado quien determinará su aplicación.

Las presentes medidas podrán ser aplicadas para las faltas leves, menos graves, graves y muy graves.

Artículo 42: En el caso de que proceda, se establece como proceso de acompañamiento:

El Centro Educativo, en la generalidad de los casos y en la medida de su capacidad, implementará un proceso de acompañamiento al estudiante a través de medidas **como la conversación personal, el recordatorio del compromiso adquirido, la solicitud de reparar faltas o pedir disculpas, la entrevista con el apoderado, ejecución de acciones acordadas**, pretendiendo con ello un cambio positivo.

Lo inicia y lidera el/la Profesor/a Jefe cuando considere que una conducta es reiterada e interfiere en la convivencia escolar o transgrede este Reglamento. Se recopilan y analizan los antecedentes y se implementan las acciones respectivas según el caso. También otros miembros de la institución como: Directores de Ciclo, Encargado de Convivencia u otro miembro del Equipo Directivo, pueden participar activamente en propiciar instancias de diálogo, reparación, compromisos, etc., en pos de la solución armónica y pacífica del conflicto.

Artículo 43: Procedimiento de Investigación

Es una herramienta destinada a establecer los hechos que podrían constituir una infracción **grave o muy grave**.

El Procedimiento consta de los siguientes pasos:

- 1) El Encargado de Convivencia, o la persona a quien designe, efectuará la investigación y deberá tomar acta. El acta deberá ser firmada por estudiantes y apoderados si correspondiere. Sin perjuicio de ello si el o la entrevistada manifestará su intención de no desear firmar el acta, bastará la constancia del funcionario que efectuó la entrevista como constatación. Adicionalmente se remitirá por correo electrónico.
El o la funcionaria que redacten el acta tendrán la calidad de ministro de fe, solo en aquello que se manifestó en la entrevista
En la primera entrevista, el Encargado de Convivencia, o la persona a quien designe, informará al estudiante involucrado y a su padre, madre y/o apoderado la infracción que se le acusa, el procedimiento que se aplicará y a las eventuales medidas que se expone.
La Investigación se deberá desarrollar en un plazo no superior a los 7 días hábiles, escuchando principalmente a los estudiantes involucrados, tanto al afectado o víctima como al denunciado y otorgándoles la posibilidad de entregar su versión de los hechos, los descargos que estime pertinentes y de presentar las pruebas y antecedentes que estimen pertinentes.
- 2) Se resguardará que durante el periodo en que se desarrolle la investigación no exista divulgación de información que pueda afectar los derechos de las personas investigadas.
- 3) Se investiga la forma y alcances en que ocurrieron los hechos.
- 4) En el evento que se efectúen entrevistas individuales:
 - a) Se tomará acta.
 - b) El acta será leída, impresa y firmada, durante la entrevista, no pudiendo añadirse información adicional alguna una vez dada por finalizada la misma.
- 5) Se elaborará un informe que deberá ser emitido en un plazo no superior a los 3 días hábiles

posteriores al término de la investigación y que deberá contener los siguientes elementos: lista de entrevistados, fecha, descripción de hechos, descargos y pruebas aportados por las partes involucradas, conclusiones de quienes realizan la investigación y sugerencias para proceder según reglamento de convivencia, considerando agravantes y atenuantes. Adjuntar todas las evidencias, actas originales, formatos de entrevistas y firmas de confidencialidad de quienes investigaron, así como de quienes fueron entrevistados.

- 6) La medida a aplicar se notificará dentro de 2 días hábiles contados desde la entrega del informe indicado en el número anterior.
- 7) Apelación o reconsideración de la medida en los plazos estipulados en el presente Reglamento.

Quiénes realizan la investigación, tienen prohibición total de emitir comentario y/o juicio público de aquello que conocieron durante o después del proceso.

Artículo 44: De las Medidas Pedagógicas, Psicosociales y Sanciones Educativas.

Se detallan las medidas pedagógicas, psicosociales y sanciones educativas que eventualmente se aplicarán. El objetivo de ellas es dar una oportunidad al estudiante para que, tomando conciencia de ella, tenga la oportunidad de rectificar su conducta. Estas irán por lo general incrementándose, aunque situaciones extremas pueden llevar a aplicar algunas de ellas de manera directa. Cabe tener presente lo dispuesto en el artículo 41.

Las medidas y sanciones serán:

1. Derivación con el Encargado de Convivencia Escolar.
2. Entrevista formal con el profesor con el cual cometió la falta.
3. Entrevista formal con el profesor jefe.
4. Entrevista formal con el inspector.
5. Derivación profesional externo en caso que lo requiera.
6. Amonestación verbal.
7. Citación del apoderado.
8. Firma de compromiso del estudiante.
9. Cambio de Curso, previo acuerdo del Consejo de Profesores.
10. Derivación a la OPD.
11. Reducción de jornada: Si se acredita que existe un peligro real para la integridad física o psicológica de algún miembro de la comunidad educativa.
12. Suspensión, la cual puede ser de distintos tipos:
 - a) **Suspensión Interna del estudiante de la jornada de clases:** con asistencia al centro educativo en la misma jornada debiendo desarrollar trabajos comunitarios, formativos o pedagógicos, permaneciendo en el centro educativo.
El estudiante deberá realizar estas actividades en la biblioteca del colegio u otra sala dedica única y exclusivamente a actividades pedagógicas.
 - b) **Suspensión de clases por un día y un máximo de cinco días:** La suspensión de clases puede realizarse hasta por cinco días hábiles en caso que la falta lo amerite. Este período se podrá prorrogar por 5 días más, en aquellos casos debidamente calificados.
 - c) **Suspensión de participar en actividades:** programáticas, ceremonias, eventos o cualquier otro acontecimiento de la comunidad escolar.
13. **Asistencia a pruebas y exámenes:** En forma excepcionalísima y fundada se podrá aplicar la medida de asistencia sólo rendir evaluaciones. Lo anterior solo si se acredita que existe un peligro real para la integridad física o psicológica de algún miembro de la comunidad educativa, lo que deberá ser debidamente acreditado.
Se podrá extender hasta por un plazo de 15 días hábiles, momento en el cual, se revisará por la

rectora para decidir su prórroga por un máximo de 15 días hábiles o su alzamiento.

14. Condicionalidad Simple.

Es una sanción comunicada por el Director(a) de Ciclo o encargado de Convivencia Escolar, en forma escrita, al apoderado donde se le hace ver los problemas de conducta que ha tenido el estudiante y para los cuales requiere remediales. Esta sanción se decide después de analizados los comportamientos del estudiante. Se revisa la mantención o levantamiento de la medida al finalizar cada semestre por parte del Consejo de Profesores.

15. Condicionalidad Extrema.

Es una sanción comunicada por el Director(a) de Ciclo, en forma escrita, al apoderado donde se le hace ver los problemas de conducta que ha tenido el estudiante y que arriesga su continuidad en el centro educativo. En la carta se deben definir claramente las razones que ameritan la adopción de esta medida, los momentos en que se evaluarán los avances del estudiante respecto de los compromisos asumidos y una fecha cierta de levantamiento de la medida si la evaluación es positiva. La condicionalidad de matrícula siempre se revisa al final de cada semestre, independiente de la fecha en la cual se haya aplicado por parte del Consejo de Profesores.

16. Cancelación de matrícula para el año escolar siguiente.

Se aplicará en aquellos casos en que, habiendo agotado todos los procedimientos exigidos por el Reglamento de Convivencia, el estudiante persista en problemas que afecten la convivencia escolar de acuerdo a lo dispuesto en artículos 36, 37 y 56.

17. Expulsión.

Es una medida extrema, que se aplica si existe peligro real para la integridad física o psicológica de alguno de los miembros de la comunidad educativa, de acuerdo a lo dispuesto en artículos 36, 37 y 56.

Dependiendo de los hechos y estudiantes involucrados, el colegio podrá solicitar al apoderado que el estudiante no sea enviado al establecimiento durante el periodo que dure la recopilación de antecedentes, no como una medida disciplinaria, sino como una forma de resguardar la integridad física y psicológica de los afectados.

Sin perjuicio de lo anterior, los niños y niñas que cursen los niveles de Educación Parvularia no podrán ser objeto de sanciones por infracciones a la convivencia, sino que se adoptarán medidas pedagógicas o formativas orientadas a desarrollar progresivamente en éstos empatía para la resolución de conflictos y comprensión de normas.

Artículo 45: FALTA(S) LEVE(S): Son aquellas actitudes, comportamientos y/o transgresiones de común ocurrencia y que no tienen consecuencias mayores, pero no contribuyen al buen ambiente de trabajo escolar.

Son consideradas faltas leves algunas de las siguientes acciones y/o actitudes:

1. Usar vestuario y/o elementos que no corresponde al uniforme del Establecimiento.
2. Falta de aseo y/o incumplimiento de la normativa de presentación personal.
3. Pelo teñido o peinados de fantasía.
4. Usar maquillaje o maquillarse dentro del colegio.
5. No usar uniforme del Establecimiento, cuyo uso se encuentra previamente establecido.
6. No poner atención o tener una actitud indiferente en clases.
7. Distraer a otros alumnos(as) en clase.
8. Uso de parkas que no sean azules y/o contengan estampados.

9. Ingerir alimentos de cualquier tipo en clases o actividades del centro educativo (actos cívicos, exposiciones, etc.)
10. Ensuciar pasillos, salas de clases y otras dependencias.
11. Usar polera de educación física en clase o días en que no corresponda.
12. Atrasos: Entre 1 y hasta 5 atrasos durante 1 mes, tanto al inicio como durante el desarrollo de la jornada escolar.

Artículo 46: Al incurrir el estudiante en una falta leve, el docente de asignatura y/o el(la) profesor(a) jefe, y/o un inspector, y/o el Encargado de Convivencia Escolar, actuarán formativamente a través de un diálogo o conversación, para que se produzca una toma de conciencia y así evitar la reiteración de la falta, pudiéndose aplicar, las siguientes medidas, dependiendo de los hechos concretos del caso:

1. Para las infracciones contenidas en los números 1 a 3 del artículo 45 se aplicará la amonestación Verbal de carácter formativo.
2. Para las infracciones contenidas en los números 4 a 8 del artículo 45 se aplicará la suscripción de compromiso escrito con el estudiante.
3. Para las infracciones contenidas en los números 9 a 11 del artículo 45 se aplicará la Derivación al Encargado de Convivencia Escolar.
4. Para las infracciones al número 12 del artículo 45, el Equipo de Convivencia dejará registro en hoja de vida del estudiante con aviso al apoderado vía correo electrónico.

Artículo 47: Si las conductas contenidas en el artículo 45 se repiten, luego de haber realizado un compromiso de mejora, son posibles medidas a tomar:

1. Para las infracciones contenidas en los números 1 a 4 del artículo 45 se enviará una comunicación al apoderado a través de correo electrónico.
2. Para las infracciones contenidas en los números 5 a 12 del artículo 45 se citará al apoderado para tomar acuerdo con él y el estudiante a fin de enmendar y/o no repetir la falta, dejando registro de lo acordado en el libro de clases o instrumentos anexos a través de los cuales se gestione la convivencia escolar.

Artículo 48: FALTA(S) MENOS GRAVE(S): Son aquellas actitudes, comportamientos y/o transgresiones que afectan la convivencia escolar, repercutiendo en menor medida en los integrantes de la comunidad. Son consideradas faltas menos graves al menos algunas de las siguientes acciones y/o actitudes:

1. No justificar la ausencia o no presentación a clases, talleres, evaluaciones y trabajos.
2. Interrumpir o perturbar el desarrollo de clases con actos como: bulla, lanzar objetos, molestar a compañeros(as), pasearse o no trabajar.
3. Realizar ventas de dulces u otros productos que no estén autorizados por el Director(a) de Ciclo.
4. No tomar apuntes o negarse a trabajar en clase.
5. No presentar materiales y útiles necesarios para el cumplimiento de sus deberes escolares.
6. No cumplir con sus deberes escolares: tareas, disertaciones o trabajos, etc.
7. No respetar las normas de seguridad de las dependencias del colegio e ingresar a ellas sin autorización.
8. Manifestaciones amorosas con contacto físico entre estudiantes dentro y en el frontis del establecimiento.
9. Dormir en clases (Revisar su estado de salud).
10. Manipular elementos tecnológicos en la sala de clases: MP4, celulares, audífonos, cámaras, reloj inteligente, juegos, videos, etc., a menos que sea con fines pedagógicos.
11. Acceder sin autorización a: Facebook, redes sociales, YouTube, etc., en la sala de clases y/o computación u otro medio electrónico en horario de clases.
12. Decir groserías o utilizar un lenguaje soez.
13. Manipular en clases o actividades pedagógicas, objetos y/o juguetes que distraigan al estudiante de su trabajo escolar.
14. Sacar y/o esconder pertenencias de otros compañeros sin su consentimiento.

15. Jugar con agua y mojarse durante la jornada escolar.
16. Reincidencias de faltas leves de la misma falta (3 de la misma falta durante el semestre).
17. Entre 6 y 10 atrasos tanto al inicio como durante el desarrollo de la jornada escolar.

Artículo 49: Al incurrir el estudiante en una falta menos grave, el docente de asignatura y/o el(la) profesor(a) jefe, y/o inspector; y/o Encargado de Convivencia Escolar, **actuarán formativamente a través de un diálogo o conversación**, dejando registro en la hoja de Vida, para que se produzca una toma de conciencia y así evitar la reiteración de la falta, pudiendo aplicar las siguientes medidas, dependiendo de los hechos concretos del caso:

1. Para las infracciones contenidas en los números 1 y 2 del artículo 48 se aplicará la Amonestación Verbal de carácter formativo.
2. Para las infracciones contenidas en los números 3 y 8 del artículo 48 se registrará observación escrita y se suscribirá un compromiso escrito con el estudiante, el cual debe ser firmado en caso de estudiantes de 7° a IV° medio.
3. Para las faltas contenidas en el número 10 del artículo 48, el profesor jefe o profesor de asignatura, podrán requisar el o los aparatos, pudiendo entregar los aparatos al inspector, para que estos sean entregados al estudiante al final de la clase, informando al apoderado a través de correo electrónico si lo considera necesario.
4. Para las infracciones contenidas en los números 9 al 17 del artículo 48 se citará al apoderado para establecer acuerdos con el estudiante a fin de enmendar y/o no repetir la falta, dejando registro de lo acordado en hoja de vida o instrumentos anexos a través de los cuales se gestione la convivencia escolar.

Artículo 50: Si la conducta persiste son posibles medidas a tomar:

1. Derivación a Psicología.
2. Derivación a profesional externo.
3. Suspensión interna.
4. Suspensión hasta por 2 días.
5. Condicionalidad simple.

Artículo 51: FALTA GRAVE: Son aquellas actitudes, comportamientos y/o transgresiones que afectan negativamente la convivencia en una gran intensidad.

Son consideradas faltas graves al menos algunas de las siguientes acciones y/o actitudes:

1. No acatar normas y órdenes dadas por el personal del centro educativo: directivos, docentes, asistentes de la educación, etc. Desacato a la autoridad dentro y fuera de la sala de clase.
2. No ingresar a clases estando en el centro educativo o salir de la sala sin autorización.
3. Adoptar una actitud negativa o negarse a cumplir una evaluación estando presente.
4. Falta a la honestidad, obteniendo o dando información, antes, durante o después de la aplicación de un instrumento evaluativo; incluso mediante el uso de cualquier dispositivo electrónico.
5. Falsificar firmas y/o comunicaciones de los apoderados o de los miembros de la comunidad.
6. Prestar tareas y/o trabajo para que sean presentados por otros.
7. Presentar tareas y/o trabajos realizados por otros.
8. Ser irrespetuoso en actos cívicos, culturales, religiosos y/o con emblemas patrios, por ejemplo: riendo, bailando, gritando, haciendo gestos, etc.
9. Dar mal uso o dañar cualquier tipo de material, equipos o recursos que están al servicio del aprendizaje.
10. Pelear al interior del Establecimiento o fuera de éste.
11. Proferir insultos o groserías, hacer gestos groseros o amenazantes u ofender a cualquier miembro de la comunidad educativa.

12. Fumar cigarrillos, tradicionales o electrónicos o cualquier formato, al interior del centro educativo, en el frontis del mismo o en cercanías mientras el estudiante este desarrollando actividades relacionadas con el establecimiento.
13. Hacer necesidades físicas de forma intencionada en lugares inapropiados.
14. Abandonar el centro educativo, antes del término de la jornada regular sin autorización.
15. Fugarse individual o colectivamente dentro del centro educativo (cimarra interna)
16. Inasistencia a clases, sin estar en su casa, cometiendo engaños a su apoderado o a funcionarios del centro educativo.
17. Deteriorar o esconder materiales de funcionarios, o útiles escolares y pertenencias de otros compañeros.
18. Poner en peligro la integridad propia y la de otros miembros de la comunidad, desobedeciendo las instrucciones en actividades académicas, extracurriculares y/o extra-programáticas.
19. Desacato de instrucciones en planes de evacuación.
20. Manipular o activar sin la debida indicación, elementos de protección y prevención de siniestro, como, por ejemplo: Extintores, red húmeda, timbre, red eléctrica, etc.
21. Comportarse de manera incorrecta en la vía pública y/o en medios de transporte, que tengan repercusiones para la comunidad educativa o que involucren a otros miembros de ésta tales como: peleas en grupo, consumo de alcohol o drogas, rayado o destrucción de bienes públicos o privados.
22. Acceder a material inadecuado como por ejemplo pornografía, violencia excesiva, etc., en la sala de computación, Tablet, celular o cualquier otro medio electrónico o escrito en el centro educativo.
23. Destruir materiales o pertenencias de sus compañeros(as) y/o funcionarios(as).
24. Denuncia temeraria. Se considerará denuncia temeraria, aquella presentada sin fundamento o antecedentes suficientes y tenga por objeto el desprestigio o afectación a la honra de otro miembro de la comunidad educativa.

Artículo 52: Al incurrir el estudiante en una falta grave, el Encargado de Convivencia Escolar, actuará formativamente a través de un diálogo o conversación, para que se produzca una toma de conciencia y así evitar la reiteración de la falta, pudiendo aplicar una o más de las medidas que se detallan a continuación, las que irán por lo general incrementándose, aunque situaciones extremas pueden llevar a aplicar algunas de ellas de manera directa.

Infracción	Medida a aplicar
Infracciones contenidas en el número 1 del artículo 51.	Amonestación Verbal de carácter formativo.
Infracciones contenidas en los números 2 y 3 del artículo 51.	Suscripción de compromiso escrito con el estudiante.
Infracciones contenidas en los números 4 y 5 del artículo 51.	Registrar observación escrita en la agenda escolar.
Infracciones contenidas en los números 6 al 8 del artículo 51.	Realizar entrevista al estudiante y su apoderado con Profesor jefe, y/o Encargado de Convivencia Escolar, tomándose acuerdos por escrito en hoja de vida del estudiante.
Infracciones contenidas en los números 9 y 10 del artículo 51.	Amonestación Verbal de carácter formativo.

Infracciones contenidas en el número 11 del artículo 51	Suspensión del estudiante por 1 y hasta 4 días.
Infracciones contenidas en los números 12 a 14 del artículo 51	Amonestación Verbal de carácter formativo
Infracciones contenidas en los números 15 y 18 del artículo 51	Realizar entrevista al estudiante y su apoderado con Profesor jefe, y/o Encargado de Convivencia Escolar, tomándose acuerdos por escrito en hoja de vida del estudiante.
Infracciones contenidas en los números 19 a 21 del artículo 51	Suspensión de 1 día
Infracciones contenidas en los números 22 al 24 del artículo 51	Suspensión interna.

Artículo 53:

Si luego de aplicar las medidas consignadas en el artículo 52, la conducta persiste, son posibles medidas a tomar:

Infracción	Medida a aplicar
Infracciones contenidas en los números 1 al 3 del artículo 51	Suspensión del estudiante por 1 y hasta 4 días.
Infracciones contenidas en los números 4 y 5 del artículo 51.	Suspensión de actividades o ceremonias.
Infracciones contenidas en los números 6 al 8 del artículo 51.	Suspensión interna
Infracciones contenidas en los números 9 y 10 del artículo 51	Suspensión de actividades o ceremonias
Infracciones contenidas en el número 11 del artículo 51	Condicionalidad Simple.
Infracciones contenidas en el número 12 del artículo 51	Suspensión interna.
Infracciones contenidas en los números 13 al 24 del artículo 51	Condicionalidad extrema

Artículo 54: FALTA MUY GRAVE: Actitudes, comportamientos y/o transgresiones que dañan gravemente la convivencia escolar.

Son consideradas faltas muy graves al menos algunas de las siguientes acciones y/o actitudes:

1. Amenazar y/o agredir gravemente, a cualquier miembro de la comunidad educativa ya sea de manera verbal, física o psicológica de forma presencial o a través de redes sociales.
2. Cyberbullying, Bullying, acoso o maltrato escolar a otros estudiantes que afecte gravemente la convivencia escolar o que vulnere el derecho a la honra.
3. Grabar, exhibir, transmitir o difundir por medios cibernéticos cualquier conducta de maltrato escolar y/o reñido con la moral o imágenes con la intención de producir menoscabo a cualquier integrante de la comunidad educativa.
4. Ejecutar acciones temerarias que provoquen destrozos, daños, peligro de la integridad física propia y/o de los otros miembros de la comunidad educativa.
5. Falsificar correos electrónicos de apoderados, profesores o algún miembro de la comunidad educativa.
6. Hackear las cuentas de los trabajadores del establecimiento.

7. Crear o seguir cuentas de redes sociales que denigren o falten a la honra de cualquier miembro de la comunidad educativa.
8. Participar de actos vandálicos dentro o fuera del Establecimiento.
9. Portar cualquier tipo de armas, ya sean de fuego o no, objetos punzantes, cortantes o contundentes, ya sean genuinos o con apariencia de ser real, aun cuando se haya o no hecho uso de ellos.
10. Provocar, participar y/o encubrir riñas entre estudiantes tanto en el interior como en el exterior del centro educativo.
11. Destrozar el mobiliario y/o infraestructura del centro educativo educacional.
12. Realizar conductas de exhibicionismo al interior del Establecimiento.
13. Alterar el contenido o dañar libro de clases digital, hojas de vida, sistema computacional o cualquier otra documentación o plataforma pedagógica del Establecimiento.
14. Ingresar, portar, consumir o vender bebidas alcohólicas, drogas, estupefacientes, psicotrópicos, psicofármacos o cualquier otro ilícito. Encontrarse bajo sus efectos, ya sea al interior del centro educativo o en actividades organizadas, coordinadas, patrocinadas o supervisadas por este.
15. Hurtar o ser cómplices de sustracción de objetos, especies y/o dinero del centro educativo o de alguno(s) de sus integrantes.
16. Hechos de contenido sexual y que sean reñidos con la moral
17. Realizar acosos de connotación sexual por cualquier medio
18. Ataques o abusos de connotación sexual
19. Sustraer, adulterar y/o compartir claves de acceso de sistemas de gestión o seguridad del centro educativo.
20. Todo acto de violencia de género que resulte, o pueda tener como resultado un daño físico, sexual o psicológico para la mujer, inclusive las amenazas de tales actos, la coacción o la privación arbitraria de libertad, tanto si se producen en la vida pública como en la privada.

Artículo 55: Al incurrir el estudiante en una falta muy grave, el Encargado de Convivencia Escolar, el Director(a) de Ciclo o el Rector del colegio, según corresponda analizarán la situación y decidirán las acciones a seguir, las que pueden ser, dependiendo de los hechos concretos del caso y el contexto del caso particular en consideración a los criterios orientadores y causales de atenuantes o agravantes contenidas en este Reglamento:

1. Infracciones contenidas en el número 1, 9, 14 y 18 del artículo 54 se puede aplicar la medida de asistencia a pruebas y exámenes.
2. Infracciones contenidas en el número 1, 9, 14 y 18 del artículo 54 se puede aplicar la medida de Condicionalidad simple/extrema.
3. Infracciones contenidas en el número 1, 9, 14 y 18 del artículo 54 se puede aplicar la medida de Cancelación de Matrícula o Expulsión según el contexto del caso particular en consideración a las causales de atenuantes o agravantes contenidas en este Reglamento.
4. Para las infracciones señaladas en los números 2, 3, 16 y 17 del artículo 54 se aplicará la Suspensión del estudiante hasta por 5 días (Renovables por 5 días más) o Condicionalidad simple o Condicionalidad extrema.
5. Para las infracciones señaladas en el número 4 del artículo 54 se aplicará la Suspensión de 1 a 4 días.
6. Para las infracciones señaladas en los números 5 y 6, del artículo 54 se aplicará la Condicionalidad extrema o simple según cómo afecta a la comunidad.
7. Para las infracciones señaladas en los números 7, 8 y 15 del artículo 54 se aplicará Trabajo comunitario, medidas reparatorias, condicionalidad simple o condicionalidad extrema según

el contexto del caso particular en consideración a las causales de atenuantes o agravantes contenidas en este Reglamento.

8. Para las infracciones señaladas en los números 10 y 11 del artículo 54 se aplicará Suspensión hasta por 5 días, medidas reparatorias, condicionalidad simple o condicionalidad extrema según el contexto del caso particular en consideración a las causales de atenuantes o agravantes contenidas en este Reglamento.
9. Para la infracción señalada en el número 12 del artículo 54 se aplicará derivación a convivencia escolar en caso de ser necesario. Se revisarán antecedentes para la aplicación de condicionalidad simple.
10. Para las infracciones señaladas en los números 13 y 19 del artículo 54 se aplicará la medida de asistencia a rendir pruebas o exámenes. Condicionalidad extrema o simple o no renovación de matrícula o expulsión según el contexto del caso particular en consideración a las causales de atenuantes o agravantes contenidas en este Reglamento.

Artículo 56: En aquellos casos en que exista reiteración en las conductas; o que una conducta afecte gravemente la convivencia escolar; o que exista peligro para la integridad física o psicológica de alguno de los miembros de la comunidad educativa, se aplicará la sanción de expulsión o no renovación de matrícula, según corresponda. En virtud de ello, se podrá atenuar la aplicación del procedimiento establecido en el artículo 37 en lo referido a haber señalado al padre, madre o apoderado los problemas de conducta; haber advertido de la posible aplicación de sanciones y haber implementado a favor del/la estudiante las medidas de apoyo pedagógico o psicosocial.

Artículo 57: A aquellos estudiantes que hayan sido sancionados con la medida de condicionalidad simple o extrema y que, por dicho motivo, hayan tenido que suscribir acuerdos de trabajo entre el estudiante/apoderado y el Colegio, se reconocerá la superación de las conductas, motivo por el cual, se revisará al término de cada semestre la situación y se podrá rebajar la medida de condicionalidad extrema a la simple o quedará sin condicionalidad.

Lo anterior, quedará debidamente registrado en la hoja de vida, que deberá ser firmada por el estudiante, desde Séptimo Básico, con un fin exclusivamente formativo y el apoderado pertinente. Adicionalmente se suscribirá un acta denominada de superación de conducta.

Párrafo 03

OBLIGACIÓN DE DENUNCIA DE DELITOS.

Artículo 58: Ante la ocurrencia de hechos que, por acción u omisión, sean constitutivos de delito y afecten a uno o a más miembros de la comunidad educativa (directivos, docentes, asistentes de la educación, padres y/o apoderados y estudiantes), se deberá denunciar ante Carabineros de Chile, Policía de Investigaciones, las Fiscalías del Ministerio Público o los tribunales competentes, dentro del plazo de 24 horas desde que se tome conocimiento del hecho, sin perjuicio de lo dispuesto en los artículos 175 letra y 176 del Código Procesal Penal.

Esta acción la debe llevar a cabo la persona que observa el delito, apoyado por el Encargado de Convivencia, el Director(a) de Ciclo u otro integrante del Equipo Directivo del centro educativo, quienes de manera conjunta deberán acudir en el plazo señalado, ante la autoridad correspondiente, de acuerdo a los procedimientos establecidos por dichas instituciones. La denuncia se podrá hacer de manera presencial o digital.

Artículo 59: Del Consejo de Profesores.

1. Todos los profesores del colegio tienen la obligación de asistir con puntualidad a todos los consejos de profesores y reuniones convocadas por el equipo directivo y/o Director(a) de Ciclo: área formación, área académica, reuniones de ciclo u otras.
2. El Consejo de Profesores se reunirá semanalmente.
3. Las reuniones de profesores se realizarán semanalmente, en día y horario que fije el Equipo Directivo del Establecimiento.
4. El Consejo de profesores de ciclo será presidido por el Director(a) respectivo quien deberá guiar la sesión mediante una tabla de puntos a tratar.
5. El Consejo Académico que reúne a todos los encargados de áreas (departamentos de asignatura), Directores de ciclo, Director (a) Académico y Rector/a, será presidido por el Director(a) Académico quien debe liderar la sesión mediante una tabla de puntos a tratar.
6. Las reuniones de los equipos de área (departamentos de asignatura), serán lideradas por el encargado de área quien se basará en tabla de puntos o pauta de trabajo, enviando el acta al Director(a) Académico.
7. En toda reunión que involucre a equipos de docentes, ya sea con foco académico o formativo, se designará una persona encargada de tomar acta y darle lectura en la reunión siguiente para su aprobación y análisis.

DE LA ORGANIZACIÓN Y FUNCIONAMIENTO:

1. El Consejo de Profesores será consultivo.
2. Cada integrante del Consejo de Profesores tiene derecho a voz y a voto dentro del Consejo y a exigir que su opinión quede explícitamente registrada en el acta cuando así lo considere, cautelando el correcto uso del lenguaje y el respeto hacia los demás.
3. El Consejo de Profesores podrá pronunciarse sobre situaciones de tipo técnico-pedagógicas, las que en todo caso deben sujetarse a la legalidad vigente y a los reglamentos del establecimiento. También podrá ser consultado respecto de materias disciplinarias de los alumnos y de tipo administrativas, según lo que indique la reglamentación interna y legal del país.
4. Toda situación en que se emita un pronunciamiento del Consejo de Profesores deberá ser aprobada por el 50% más 1 de los profesores presentes en el Consejo.
5. La asistencia, tanto al Consejo de Profesores como a las demás reuniones, debe quedar registrada con nombre y firma de cada integrante.
6. Las ausencias a reuniones deben ser justificadas debidamente ante el Director de Ciclo y/o Equipo Directivo del Establecimiento, quien evaluará su pertinencia.
7. Las ausencias o atrasos injustificados ameritarán las sanciones establecidas en la legislación vigente del país.

Párrafo 04

MEDIO DE COMUNICACIÓN Y NOTIFICACIÓN

Artículo 60:

El medio oficial de comunicación del establecimiento educacional y el apoderado será el correo electrónico consignado por el apoderado al momento de la matrícula. Es responsabilidad del apoderado informar al colegio cuando éste se modifique.

Párrafo 05

HIGIENE, SEGURIDAD Y CUIDADO DEL MEDIOAMBIENTE.

Artículo 61. De la higiene del establecimiento educacional.

El establecimiento cuenta con personal asistente de la educación con dedicación exclusiva para la mantención del inmueble en buenas condiciones de orden y limpieza. Así también implementa anualmente medidas destinadas a evitar la entrada y/o eliminar la presencia de vectores y plagas.

Artículo 62. De la seguridad y emergencia.

El acatamiento de las normas de seguridad deberá constituir una práctica permanente en el establecimiento educacional. En cada asignatura de aprendizaje se deberán enseñar y practicar las normas que rigen el uso de los diferentes implementos de práctica, el manejo adecuado y seguro de productos químicos, maquinarias y otros procedimientos. Con este objeto y con la asesoría de los organismos pertinentes, deberán instalarse en lugares visibles normas específicas de seguridad y emergencia. El establecimiento contará con un Plan Integral de Seguridad Escolar, con los protocolos de actuación correspondientes, siguiendo las orientaciones de los organismos pertinentes, de acuerdo a la realidad del establecimiento.

Artículo 63: Del cuidado del medio ambiente.

El uso racional de los recursos y el cuidado del medio ambiente deberá constituir una práctica permanente en el establecimiento educacional. En cada asignatura de aprendizaje se deberán utilizar recursos pedagógicos que promuevan prácticas sustentables como también iniciativas que fomenten el trabajo colaborativo con organizaciones públicas y privadas para difundir y ejecutar actividades cuyo objetivo sea el cuidado del medio ambiente.

Párrafo 06

DE LAS REGULACIONES TÉCNICO- PEDAGÓGICAS

Artículo 64. En la línea de la regulación formal y oficial de los procesos de aprendizaje-enseñanza, es relevante indicar que todos los procesos educativos que se desarrollan en el establecimiento, se realizan bajo la mirada de lo que está contenido y declarado en el Proyecto Educativo Institucional.

De este modo, las funciones técnico-pedagógicas son aquellas de carácter profesional de nivel superior que, sobre la base de una formación y experiencia docente específica para cada función, se ocupan respectivamente de los siguientes campos de apoyo o complemento de la docencia:

- a) Supervisión Pedagógica. Práctica declarada e instalada en el establecimiento de manera oficial y formal, compartida y consensuada en espacios formales de reunión, como son Grupos Profesionales de Trabajo, Consejos Técnicos, Reuniones de Áreas y Reuniones de Coordinación. Todos los espacios señalados constituyen canales formales de información, toma de acuerdo y evaluación de procesos que se desarrollan en el establecimiento. De este modo, la Supervisión Pedagógica resulta ser un espacio profesional para compartir y revisar las prácticas pedagógicas, principalmente de aula, con instrumentos conocidos, consensuados y procesos de retroalimentación cuyo foco y objetivo está en buscar la mejora continua de la acción docente y su impacto positivo en los aprendizajes de los estudiantes.
- b) Planificación Curricular. Es la instancia donde se abordará la propuesta Ministerial a objeto de adecuar el trabajo conforme nuestro PEI, PME, sellos institucionales, entre otros. La Planificación Curricular es la metodología utilizada, propuesta por la Dirección Académica en conjunto con el Consejo Académico (formado por los Líderes de Área), la que se traduce en las propuestas curriculares de planificación de cada docente. Fundamental rol cumple cada Líder o Encargado de Área, quien levanta necesidades, las comunica y guía de modo de dar cumplimiento a los requerimientos Ministeriales, pero sin dejar de lado nuestro propio contexto. Cabe señalar, que este proceso es ordenado, calendarizado y de conocimiento público para nuestra comunidad educativa.

- c) Investigación Pedagógica. La investigación pedagógica recae en el Director(a) Académico, además de los Líderes de cada Departamento Pedagógico. El objetivo en esta área es mantener al colegio actualizado en las principales experiencias de aprendizaje exitoso a nivel nacional e internacional, evaluando si su puesta en práctica en nuestro colegio es adecuada y genera valor al aprendizaje de los estudiantes.
- d) Perfeccionamiento Docente. Es el espacio formal de trabajo de los docentes. Consiste en la búsqueda de espacios de mejoramiento pasa por la detección de las necesidades profesionales, instalándose como prioridad y ejecutando a partir de ella, calendarios de cursos, talleres, charlas o perfeccionamientos tendientes a entregar a los profesionales docentes más y mejores herramientas para el desarrollo de su trabajo con los estudiantes.
- e) Orientación Educacional y Vocacional. Nuestro establecimiento educacional se propone como objetivo desarrollar y fortalecer en los estudiantes el eje gestión escolar, relacionado con técnicas y hábitos de estudios y el eje desarrollo personal, autoconocimiento, autoestima, afectividad y sexualidad y discernimiento vocacional, junto con fortalecer la toma de decisiones en el área académica. La Orientación Educacional y Vocacional, en el caso de los estudiantes que cursan los últimos años de la vida escolar recae en la orientación vocacional. Para ello, se desarrolla un proceso de asesoramiento a través de charlas, aplicación de test, ensayos **PAES**, ferias vocacionales, información de becas y créditos en la educación superior, asistencia a entidades de educación superior.
- f) Evaluación del aprendizaje: La evaluación del aprendizaje está, en primer lugar, en manos de las/os profesoras/es de asignatura, así como también a cargo de los Líderes o Encargados de Área, Directores de Ciclo y Director (a) Académico (a).

ARTÍCULO FINAL.

Artículo 65: Cualquier situación no contemplada en este reglamento, y sus protocolos anexos, será resuelta por el Equipo Directivo, con previa socialización al Consejo de Profesores y Comité para la Buena Convivencia Escolar.

NORMATIVA APLICABLE A LOS(AS) ESTUDIANTES DE EDUCACIÓN PARVULARIA

Cabe señalar que lo dispuesto en el presente reglamento interno y sus protocolos anexos es plenamente aplicable a los(as) estudiantes de educación parvularia, teniendo en consideración, las excepciones previamente establecidas. Los niños y niñas que cursen los niveles de educación parvularia no podrán ser objeto de sanciones por infracciones a la convivencia, sino que se adoptarán medidas pedagógicas o formativas orientadas a desarrollar progresivamente en éstos empatía para la resolución de conflictos y comprensión de normas.

No obstante, dada la edad de los estudiantes de dicho nivel, se hace necesario regular las siguientes materias.

Las medidas pedagógicas y formativas pueden ser realizadas por:

- a. Profesor acompañante, asignatura y/o Educador Diferencial.
- b. Inspector General.
- c. Encargado de Convivencia Escolar.

En otras oportunidades deben ser solicitadas a instituciones externas al establecimiento como redes de apoyo, consultorios de salud, OPD u otros.

De esta manera, la finalidad de estas medidas son la búsqueda de soluciones a las problemáticas que impiden que un estudiante se desarrolle de forma integral. Con su aplicación se espera que el estudiante:

- a. Desarrolle el sentido de responsabilidad respecto de sus deberes.
- b. Aprenda a resolver conflictos de manera dialogante y pacífica.

c. Reconozca las consecuencias de su actuación.

d. Repare la situación generada.

Las medidas de apoyo pedagógicas y formativas no son consideradas sanciones.

Las medidas son:

- a) Diálogo personal y/o grupal pedagógico y correctivo: Consiste en un diálogo que busca hacer reflexionar al estudiante respecto de actitudes y/o acciones realizadas y que atenten contra la buena convivencia escolar. Procede cuando el estudiante manifiesta actitudes o conductas que perturban el ambiente de aprendizaje, las relaciones humanas o no respeta las normas establecidas.
- b) Citación de apoderados para su conocimiento y solicitud de trabajo en conjunto: Cuando la falta en que ha incurrido el estudiante requiere de un trabajo de apoyo en conjunto entre el establecimiento y su familia, se citará al apoderado con el objetivo de informar de las faltas cometidas por el estudiante, conocer los antecedentes que pueda aportar la familia y tomar acuerdos respecto de las medidas a favor del estudiante que deberán aplicarse tanto en su hogar como en el establecimiento.
- c) Medidas de reparación del daño causado: Cuando producto de la falta cometida por un estudiante, éste haya causado daño a otro miembro de la comunidad educativa, se le guiará para que luego del proceso de reflexión necesario realice acciones que busquen reparar el daño causado. De esta forma las medidas reparatorias consideran gestos y acciones que el estudiante responsable puede tener con la persona agredida y que acompañan el reconocimiento de haber infringido un daño. Estas acciones deben restituir el daño causado y surgir del diálogo, del acuerdo y de la toma de conciencia del daño ocasionado, no de una imposición externa, ya que perdería el carácter formativo. Las medidas de reparación pueden ir desde las disculpas privadas, públicas, la devolución de un bien y otras, siempre manteniendo el principio de proporcionalidad con el daño causado. En la resolución, se deberá especificar las medidas de reparación adoptadas a favor del afectado, si hay mérito para ello, así como la forma en que se supervisará su efectivo cumplimiento.
- d) Toma de conciencia de los efectos causados por su conducta. Mediante la presentación de un ensayo a los integrantes de la comunidad educativa sobre el tema en cuestión.
- e) Talleres con estudiantes: Corresponde a acciones realizadas por el Equipo psicosocial o multidisciplinario del establecimiento, donde en forma grupal se traten temas que busquen enseñar a los estudiantes herramientas para enfrentar en forma adecuada situaciones que estén viviendo a nivel de curso y que puedan afectar la buena convivencia escolar. A modo ejemplar se pueden señalar en este sentido talleres para el abordaje pacífico de la resolución de conflictos, control de impulsos, tolerancia a la frustración, respeto a la diversidad, entre otros.
- f) Talleres con padres, madres y/o apoderados(as): Corresponde a acciones realizadas por el Equipo psicosocial o multidisciplinario del establecimiento, donde en forma grupal se traten temas que busquen enseñar a los padres, madres y/o apoderados(as) herramientas para apoyar y enseñar la buena convivencia escolar desde el hogar. A modo ejemplar se pueden señalar en este sentido talleres parentales para desarrollar en los estudiantes el respeto, responsabilidad, resolución pacífica de conflictos, autonomía, entre otros.
- g) Derivación al equipo psicosocial o multidisciplinario: Una vez aplicadas las medidas pedagógicas de diálogo, ya sea personal o grupal y citación a apoderados y existiendo aún una necesidad por parte del estudiante de apoyo, entonces los profesores acompañantes y/o de asignatura podrán derivar al estudiante para que sea apoyado por el Equipo psicosocial, quienes abordarán la situación del estudiante a partir de un diagnóstico y posterior plan de acción que contenga las gestiones que se estimen necesarias para apoyarle en su aprendizaje social. De esta forma se espera que el estudiante adquiera herramientas que le permitan relacionarse con su entorno en base al respeto y aportando a la sana convivencia escolar.
- h) Derivación a redes de apoyo externas: Cuando corresponda, el equipo de convivencia escolar previa información a la Dirección, podrá derivar los antecedentes del estudiante a redes externas de apoyo, tales como oficinas comunales de protección de derechos (OPD), CESFAM, entre otros similares. Todas las derivaciones a redes externas serán monitoreadas desde el director a objeto de apoyar desde el entorno escolar las acciones que se estén aplicando a favor del estudiante. Solicitud a los padres, madres y/o

apoderados(as) de atención de especialistas: Sin perjuicio de las propias acciones que el establecimiento esté en condiciones de realizar a favor del estudiante en forma interna y de aquellas que pueda solicitar a redes externas, estudiante y su apoderado.

Medidas orientadas a garantizar la higiene en el nivel de Educación Parvularia:

En el contexto de garantizar la higiene, dentro del área de párvulos de nuestro colegio en los niveles de Pre kínder - kínder y con el fin de disminuir el impacto negativo de factores ambientales, previniendo propagación de gérmenes al interior de la sala de clases y espacios comunes del parvulario, se tomarán las siguientes medidas:

Es deber de educadora y asistente de párvulos:

- 1) Mantener una adecuada y permanente periodicidad en el lavado de manos, teniendo como referencia "Indicaciones para la higiene de las manos" de la OMS. Deben determinar los tiempos apropiados y rutina diaria en el aula.
- 2) Tener precaución de la limpieza de las mesas, la cual se debe realizar con agua y alcohol.
- 3) Velar por la organización del espacio físico, antes y después de cada actividad, verificando el orden, la higiene y seguridad.
- 4) Aplicar estrategias metodológicas para potenciar la formación de hábitos higiénicos, según el nivel de autonomía de los niños y niñas, con énfasis en el lavado de manos cada vez que se hace uso de baños, así también antes y después de ingerir alimentos.
- 5) Fomentar el uso progresivo de elementos de aseo personal (cepillo y pasta dental, peineta, jabón, papel secante y papel higiénico, etc.), de acuerdo con el grado de autonomía de los niños y niñas.
- 6) Selección eficiente de insumos necesarios para el aseo personal de los niños y las niñas, de acuerdo con la actividad higiénica y a las necesidades especiales de cada uno.
- 7) Ventilar sala de clases, abriendo puertas y ventanas 10 minutos antes del inicio de clases y a la salida de recreo de los alumnos. En época de verano enfatizar en las primeras horas del día, en época de invierno durante el mediodía.

El Director (a) de Ciclo será el responsable de la supervisión de las acciones orientadas a garantizar medidas de higiene descrita en los puntos anteriores.

Dentro del establecimiento se realiza proceso de sanitización, desratización y fumigación dos veces por año, en épocas de vacaciones de verano y de invierno a cargo del área de administración del colegio.

Los mecanismos a través de los cuales, se realizará la revisión, modificación y/o actualización de las medidas, será en conjunto al proceso general de actualización del presente reglamento interno una vez al año.

Medidas orientadas a resguardar la salud en el parvulario:

Con el objeto de resguardar la salud e integridad de los párvulos, se aplicarán las siguientes medidas:

- a) Mantener una colaboración activa a los requerimientos que emanen de los servicios de salud correspondientes. Principalmente en adhesión a campañas de vacunación masiva, informativos de prevención de enfermedades estacionales, recomendaciones de autocuidado y diagnósticos tempranos.
- b) Para tener una vida sana, es necesario desarrollar hábitos y medidas de higiene general y

personal, por lo que dentro del currículum se realizarán campañas de alimentación saludable con alumnos y padres, madres y/o apoderados, con el fin de instaurar hábitos alimenticios y promoción de actividades físicas.

- c) Por otra parte, es fundamental la participación de la familia en actividades de promoción de actividades preventivas, manteniendo responsabilidad en la adhesión de los niños y niñas comprometiéndose con la salud de sus hijos. Ejemplo: Asistir con los y las alumnas al módulo dental, con énfasis en el período de erupción y recambio dentario. En etapa parvularia la modalidad de atención es a través de citación con el apoderado al centro de atención.
- d) En el caso de acciones frente al indicio u ocurrencia de enfermedades de alto contagio, se tomarán las medidas mencionadas en el punto anterior. (Precaución en limpieza de mobiliario, material, ventilación de espacios comunes etc.)

Ante enfermedades infectas contagiosas se tomarán las siguientes medidas:

- 1) Se recomendará la no asistencia a clases de niños o niñas con síntomas de enfermedades tales como estados febriles, diarrea, vómitos, infecciones cutáneas transmisibles o cualquier enfermedad infectocontagiosa o que requiere atención exclusiva.
- 2) En caso que el niño o niña presente síntomas de enfermedad durante el día se realizará una derivación a sala de primeros auxilios y según la pertinencia se avisará al apoderado, por medio de vías telefónicas, para que sea retirado a la brevedad posible, pudiendo ingresar al día siguiente con certificado que indique diagnóstico y autorización de reintegrarse a clases (según sea el caso).
- 3) En la atención de inspección y/o sala de primeros auxilios del colegio:
 - Se mantendrá registro de los alumnos que asisten a la inspección y/ o sala de primeros auxilios del colegio.
 - Se informará a los apoderados vía correo electrónico cuando algún alumno reciba atención de primeros auxilios.
- 4) Los niños y niñas que se ausenten por enfermedad, deberán presentar a su ingreso certificado médico de alta, indicando las enfermedades, medicamentos, sus dosis y horarios. Toda dieta o medicamento que deba tomar el alumno debe ser informado a la Dirección, siendo necesario que el apoderado presente receta médica o documento a fin que señale dosis y horarios.
- 5) No podrán darse medicamentos a los alumnos a no ser que exista una autorización previa por parte de los apoderados. Se requiere la presentación de receta médica o documento a fin emitida por profesionales de la salud, el cual debe contener datos de niño o niña, nombre del medicamento, dosis, frecuencia y duración del tratamiento.

El procedimiento para el traslado de los niños y niñas a un centro de salud, en caso de ser necesario, para atención oportuna así también en caso de accidentes, contempla las acciones contenidas en el protocolo de accidentes explícito en este mismo documento.

Medidas orientadas al cambio de ropa en el parvulario.

El cambio de ropa de los niños y niñas se realizará en presencia de dos funcionarios del Colegio.

Medidas orientadas a las salidas pedagógicas de los niños y niñas del nivel parvulario.

Serán aplicables los procedimientos establecidos en el protocolo específico, adaptadas a la realidad del nivel.

ANEXO I

PROTOCOLO ACOSO O MALTRATO ESCOLAR ENTRE ESTUDIANTES Y/O ENTRE PERSONA QUE DETENTE UNA POSICIÓN DE PODER Y UN ESTUDIANTE Y DEMÁS MIEMBROS DE LA COMUNIDAD EDUCATIVA.

En el establecimiento se establece el siguiente protocolo ante la concurrencia de un posible acoso y maltrato escolar o bullying, ya sea entre estudiantes y/o entre personas que detenten una posición de poder y un (a) estudiante (s) o un caso de agresión de un estudiante a un funcionario.

El presente protocolo se podrá aplicar por denuncia efectuada por cualquier miembro de la comunidad educativa o de oficio por el establecimiento educacional.

En todo momento se deberá resguardar la confidencialidad en las actuaciones y respetar el derecho a intimidad e identidad de los miembros de la comunidad educativa involucrados.

Ocurrido o conocido al interior o fuera del establecimiento educacional una situación de acoso y maltrato escolar o bullying, ciberbullying, ya sea en términos físicos, psicológicos, cibernéticos, acoso, bullying, matonaje, hostigamiento u otros, tal como se ha definido previamente en este documento, por cualquier medio definidos en el Reglamento, se deberá proceder de la siguiente manera:

Artículo 1: Comunicación de la situación de acoso o maltrato: La denuncia de cualquier hecho de maltrato o acoso escolar deberá ser presentada en forma escrita al Director(a) de Ciclo o Encargado de Convivencia Escolar del Ciclo, quedando registro escrito en hoja de vida y/o confidencialidad.

- 1) Una vez efectuada la denuncia el Encargado de Convivencia o a quien éste designe, citará dentro de 48 horas contadas desde la recepción de la denuncia a entrevista a quienes estime pertinente de acuerdo a los hechos. Este procedimiento será facultativo y tiene por objetivo:
 - a) Conocer en detalle los antecedentes sobre el hecho. Por ello se deberá proceder a la recopilación de antecedentes y proceder a la investigación inmediata de lo sucedido, lo que involucra entrevistar a los involucrados, testigos y quien pueda aportar información fidedigna del hecho.
 - b) Registrar la información entregada.
 - c) Informar sobre el procedimiento y plazos que se aplicarán.
 - d) Levantar un acta con la información relevante y acuerdos si los hubiere, que será firmada por los comparecientes.
 - e) En caso de que lo amerite o requiera, el o la alumna será derivado/a a la Unidad de Convivencia Escolar, quien atenderá el caso e implementará, si así es necesario, las medidas de apoyo correspondientes.
- 2) Posteriormente al proceso antes señalado se podrá citar a los padres de la víctima (s) y victimario (s) para explicar la situación ocurrida, si correspondiere. Esta entrevista se podrá llevar a cabo dentro de 4 días hábiles contados desde la recepción de la denuncia.
- 3) Si la situación se refiere al caso de algún estudiante que haya sido víctima de maltrato por algún profesional de la educación o funcionario, cualquiera sea la posición que ostente en el Centro Educativo, se realizará un acompañamiento temporal por otro funcionario del establecimiento. Esta etapa será realizada por el Encargado de Convivencia Escolar o por quién designe de acuerdo a la carga laboral. El Colegio velará para que el estudiante no tenga contacto directo con el funcionario acusado.
- 4) En el caso que el involucrado sea el Encargado de Convivencia Escolar, el afectado podrá concurrir al Director(a) de Ciclo o Rector, quien llevará a efecto la aplicación del protocolo.

Encargado de Convivencia Escolar o quien lo reemplace analizará los antecedentes a fin de iniciar la etapa de investigación. Esta situación podrá ser informada por el afectado, sus padres o cualquier miembro de la comunidad escolar que sea testigo.

Artículo 2: De la investigación de la denuncia:

- 1) La investigación debe ser realizada en un plazo de 10 días hábiles, prorrogables por el mismo período en el evento de que los hechos lo ameriten. El fin de la investigación es permitir al Encargado de Convivencia o a quien éste designe conocer la versión de los distintos actores involucrados, así como recabar antecedentes que permitan respaldar los hechos y dar oportunidad a todos de ser debidamente escuchados.
- 2) En la investigación de la denuncia se podrán considerar las siguientes acciones:
 - a) Entrevista individual con los actores involucrados (víctimas y supuestos agresores).
 - b) Entrevista grupal con los actores involucrados (víctimas y supuestos agresores), cuando corresponda de acuerdo a los hechos.
 - c) Reunión con los apoderados (víctimas y supuestos agresores), cuando corresponda de acuerdo a los hechos.
 - d) Entrevista a el o los profesores jefes, y otros si corresponde de acuerdo a los hechos.
 - e) Entrevista con otros actores de la comunidad escolar que pudieran aportar antecedentes a la investigación, cuando corresponda de acuerdo a los hechos.
 - f) Recabar y resguardar las evidencias que pudieran existir, relacionadas con el hecho que se denuncia, las cuales podrán ser utilizadas durante la investigación como medios de prueba y análisis con los actores involucrados.
 - g) En el caso de que el presunto agresor sea el profesor/a jefe y/o de asignatura, el Encargado de Convivencia Escolar y/o algún miembro del Equipo Directivo acompañará al aludido en las clases que imparte con el propósito de resguardar a la presunta víctima, mientras dure el proceso de investigación.
 - h) En el caso de que el presunto agresor sea un funcionario del centro educativo, distinto a los mencionados en la letra g) anterior, éste podrá ser cambiado en sus funciones, destinándolo a otras funciones en el establecimiento educacional, mientras dure el proceso y de acuerdo a la gravedad de los hechos hasta la resolución del conflicto donde se aplicarán las medidas reparatorias pertinentes.
- 3) Una vez concluido el proceso de investigación, el profesional a cargo de llevar a cabo la investigación elaborará un informe y tendrá un plazo de 3 días hábiles para informar a estudiante y padre, madre o apoderado del resultado de la misma. Luego, en caso que corresponda, se procederá a aplicar las siguiente: medidas pedagógicas, psicosociales y sanciones educativas:
 1. Entrevista formal con el profesor con el cual cometió la falta.
 2. Entrevista formal con el profesor jefe.
 3. Entrevista formal con el inspector.
 4. Derivación con el encargado de convivencia escolar.
 5. Derivación a orientación y/o psicología.
 6. Derivación profesional externa en caso que lo requiera.
 7. Amonestación verbal.
 8. Citación del apoderado
 9. Firma de compromiso del estudiante.

10. Cambio de curso.
11. Derivación a la OPD.
12. Reducción de jornada.
13. Suspensión, la cual puede ser de distintos tipos:
 - a) Suspensión interna del estudiante de la jornada de clases.
 - b) Suspensión de clases por un día y un máximo de cinco días.
 - c) Suspensión de participar en actividades extra programáticas, ceremonias, eventos o cualquier otro acontecimiento de la comunidad escolar.
14. Asistencia a pruebas y exámenes
15. Condicionalidad simple.
16. Condicionalidad extrema.
17. Cancelación de matrícula para el año escolar siguiente.
18. Expulsión.

En caso que corresponda se aplicarán las medidas pedagógicas, reparatorias, de apoyo pedagógico o psicosocial, señaladas en el artículo 41 del Reglamento Interno.

Si el agresor es un padre, madre y/o apoderado se aplicarán las medidas contempladas en el artículo 22 del Reglamento Interno y se impedirá compartir espacios comunes con el estudiante afectado. Todo ello, de acuerdo a los plazos estipulados en el artículo recientemente citado. Sin perjuicio de lo anterior, el Rector/a, deberá derivar los antecedentes a instituciones externas, tales como OPD, Carabineros de Chile, PDI, Fiscalía y/o Tribunales de Familias. Lo anterior, sí los hechos específicos del caso así lo ameriten, dentro del plazo de 24 horas desde que se tome conocimiento del hecho, conforme a lo establecido en el artículo 58 del Reglamento Interno.

- 4) En el caso que se determine como responsable a un funcionario del establecimiento se procederá a aplicar la sanción de acuerdo a lo dispuesto en el código del trabajo y/o estatuto docente.
- 5) En el caso que los conflictos se produzcan entre apoderados; o entre funcionarios y apoderados de nuestra comunidad se procederá de la siguiente manera:

a) La situación de conflicto deberá ser comunicada por cualquier miembro de la comunidad educativa al/la Encargado(a) de Convivencia Escolar, quien determinará si existe la posibilidad de llegar a una pronta solución a través de una instancia de mediación, actuando de forma inmediata. En aquellos casos que no se pueda contactar al/la Encargado(a) de Convivencia Escolar se deberá contactar al/la Director de Ciclo o Rector(a).

b) El Encargado de Convivencia Escolar, en el evento que no pueda dar una pronta solución a la problemática procederá a recabar la mayor cantidad de antecedentes posibles. El plazo de la investigación no podrá ser superior a 6 días hábiles contados desde la denuncia.

c) El Encargado de Convivencia Escolar, junto a Director(a) de Ciclo y/o Rector (a) solicitará la intervención de la Dirección Regional de la Superintendencia de Educación, institución que deberá determinar las necesidades y la manera más efectiva para solucionar los conflictos.

d) En el evento que las circunstancias así lo ameriten, se llevará a efecto la medida de cambio de apoderado de acuerdo a lo señalado anteriormente en este mismo documento.

A objeto de resguardar la integridad física y psíquica de los estudiantes, el establecimiento adoptará las siguientes medidas de resguardo (apoyo psicológico y psicosocial):

Medidas psicosociales, pedagógicas y/o formativas:

1. Diálogo personal y/o grupal pedagógico y correctivo: Consiste en un diálogo que busca hacer reflexionar al estudiante respecto de actitudes y/o acciones realizadas y que atenten contra la

buena convivencia escolar. Procede cuando el estudiante manifiesta actitudes o conductas que perturban el ambiente de aprendizaje, las relaciones humanas o no respeta las normas establecidas.

2. Citación de apoderados para su conocimiento y solicitud de trabajo en conjunto: Cuando la falta en que ha incurrido el estudiante requiere de un trabajo de apoyo en conjunto entre el establecimiento y su familia, se citará al apoderado con el objetivo de informar de las faltas cometidas por el estudiante, conocer los antecedentes que pueda aportar la familia y tomar acuerdos respecto de las medidas a favor del estudiante que deberán aplicarse tanto en su hogar como en el establecimiento.
3. Medidas de reparación del daño causado: Cuando producto de la falta cometida por un estudiante, éste haya causado daño a otro miembro de la comunidad educativa, se le guiará para que luego del proceso de reflexión necesario realice acciones que busquen reparar el daño causado. De esta forma, las medidas reparatorias consideran gestos y acciones que el estudiante responsable puede tener con la persona agredida y que acompañan el reconocimiento de haber infringido un daño. Estas acciones deben restituir el daño causado y surgir del diálogo, del acuerdo y de la toma de conciencia del daño ocasionado, no de una imposición externa, ya que perdería el carácter formativo. Las medidas de reparación pueden ir desde las disculpas privadas, públicas, la restitución de un bien, la devolución de un bien y otras, siempre manteniendo el principio de proporcionalidad con el daño causado. En la resolución, se deberá especificar las medidas de reparación adoptadas a favor del afectado, si hay mérito para ello, así como la forma en que se supervisará su efectivo cumplimiento.
4. Servicios en beneficio de la comunidad: Cuando producto de la falta cometida por un estudiante, éste haya causado daño a la comunidad educativa, se le guiará para que luego del proceso de reflexión necesario realice acciones que busquen reparar el daño causado a través de su esfuerzo personal. Estas acciones deberán restituir el daño causado y surgir del diálogo, del acuerdo y de la toma de conciencia del daño ocasionado, no de una imposición externa, porque perderían el carácter formativo. Implican la prestación de un servicio a favor de la comunidad que ha sido dañada, manteniendo la proporcionalidad con el daño causado. Estos servicios pueden consistir en ordenar o limpiar algún espacio del establecimiento como patios, pasillos, gimnasio, comedor de estudiantes, sala; mantener el jardín, ayudar en el recreo a cuidar a los estudiantes de menor edad, ordenar materiales en la biblioteca, laboratorios, ser ayudante de un profesor en la realización de una o más clases, según sus aptitudes, clasificar textos en biblioteca según su contenido, apoyar a estudiantes menores en sus tareas, entre otros.
5. Toma de conciencia de los efectos causados por su conducta. Mediante la presentación de un ensayo u otro medio de comunicación visual, a los integrantes de la comunidad educativa sobre el tema en cuestión.
6. Talleres o intervenciones con estudiantes: Corresponde a acciones realizadas por el Equipo de Convivencia donde en forma grupal se traten temas que busquen enseñar a los estudiantes herramientas para enfrentar en forma adecuada situaciones que estén viviendo a nivel de curso y que puedan afectar la buena convivencia escolar. A modo ejemplar se pueden señalar en este sentido talleres para el abordaje pacífico de la resolución de conflictos, control de impulsos, tolerancia a la frustración, respeto a la diversidad, entre otros.
7. Talleres con padres, madres y/o apoderados(as): Corresponde a acciones realizadas por el Equipo de Convivencia del establecimiento, donde en forma grupal se traten temas que busquen enseñar

a los padres, madres y/o apoderados(as) herramientas para apoyar y enseñar la buena convivencia escolar desde el hogar. A modo ejemplar se pueden señalar en este sentido talleres parentales para desarrollar en los estudiantes el respeto, responsabilidad, resolución pacífica de conflictos, autonomía, entre otros.

8. Derivación a especialistas: Una vez aplicadas las medidas pedagógicas de diálogo, ya sea personal o grupal y citación a apoderados y existiendo aún una necesidad por parte del estudiante de apoyo, entonces el profesor jefe en acuerdo con el Director (a) de Ciclo podrán derivar al estudiante para que sea apoyado por especialistas externos, quienes abordarán la situación del estudiante a partir de un diagnóstico y posterior plan de acción que contengan las gestiones que se estimen necesarias para apoyarle en su aprendizaje social. De esta forma se espera que el estudiante adquiera herramientas que le permitan relacionarse con su entorno en base al respeto y aportando a la sana convivencia escolar.
9. Derivación a redes de apoyo externas: Cuando corresponda, el equipo de convivencia escolar previa información a Director(a) de Ciclo y Rector (a), podrá derivar los antecedentes del estudiante a redes externas de apoyo, tales como oficinas comunales de protección de derechos (OPD), CESFAM, Tribunales de Familia, entre otros similares. Todas las derivaciones a redes externas serán monitoreadas desde el Equipo de Convivencia y Director (a) de Ciclo, a objeto de apoyar desde el entorno escolar las acciones que se estén aplicando a favor del estudiante.
10. Solicitud a los padres, madres y/o apoderados(as) de atención de especialistas: Sin perjuicio de las propias acciones que el establecimiento esté en condiciones de realizar a favor del estudiante en forma interna y de aquellas que pueda solicitar a redes externas, para el estudiante y su apoderado. Esta medida sólo podrá ser sugerida al apoderado, quien determinará su aplicación.
 - a) Proporcionar a través de los profesionales idóneos del Colegio contención emocional a los/as involucrados/as.
 - b) Se podrá, dependiendo la gravedad del caso, reubicar a él/la estudiante agresor/a o del agredido/a en aquellos casos en que el/la apoderado/a lo solicite.
 - c) En la adopción de todas las medidas se regulará siempre la privacidad de los/las involucrados/as, especialmente, de él/la afectado/a.

Medidas de resguardo

Disposiciones comunes para los casos:

En consideración al miembro de la comunidad educativa afectado, el/la Encargado de Convivencia escolar junto a la Dirección de Ciclo, podrán adoptar las siguientes medidas de resguardo:

- I. Derivación a profesionales internos o externos para evaluación y/o intervención de carácter psicológico, psicopedagógico, médico u otro cuando corresponda. En caso de ser profesionales externos, estos serán financiados por las familias de los estudiantes.
- II. Propiciar contención emocional a los y las personas involucradas con profesionales internos del Colegio.
- III. A objeto de proteger la intimidad, integridad e identidad del o la afectada, el Colegio podrá adoptar respecto a su personal las siguientes medidas:
 - Separación de funciones
 - Reasignación de labores.
 - Cambios de turno.
- IV. En caso de maltrato entre estudiantes se podrá aplicar la reubicación del estudiante agresor (siempre que exista cupo en el curso al cual se contempla reubicar), previa

autorización del padre, madre y/o apoderado. Si el agresor es el padre, madre y/o apoderados se podrán aplicar las medidas contempladas en el Reglamento Interno en el acápite Deberes y Derechos de Padres, Madres y/o Apoderados.

V. En caso que el agresor sea un funcionario del establecimiento se podrá aplicar la medida de suspensión de funciones, sólo si existe una orden judicial emanada por los Tribunales de Justicia.

VI. Siempre se resguardará la identidad del acusado o acusada o de quien aparece como involucrado en los hechos. Lo anterior, hasta que la investigación se encuentre afinada y se tenga claridad respecto del o la responsable.

VII. Siempre se citará a padres, madres y apoderados para informar sobre los hechos, las acciones a seguir y el mecanismo de adopción de medidas de protección, de protección de identidad de los estudiantes involucrados para evitar la victimización, así como también la derivación a las distintas instituciones cuando corresponda. La citación se hará vía telefónica y por correo electrónico solicitando la concurrencia inmediata al recinto escolar.

El encargado de aplicar estas medidas será el Encargado de Convivencia Escolar o el Director del Establecimiento, dentro del plazo de 48 horas hábiles contados desde la recepción de la denuncia.

Medidas que involucran a padres, madres y/o apoderados

Siempre se citará a padres, madres y apoderados para informar sobre los hechos, las acciones a seguir y el mecanismo de adopción de medidas de protección, de protección de identidad de los estudiantes involucrados para evitar la victimización, así como también la derivación a las distintas instituciones cuando corresponda. La citación se hará vía telefónica y por correo electrónico solicitando la concurrencia inmediata al recinto escolar.

Medio de comunicación y notificación:

El medio oficial de comunicación entre el establecimiento educacional y el apoderado será de manera escrita a través de correo institucional de ambas partes. Sin perjuicio de ello, se podrá contactar al apoderado vía telefónica, con respaldo de correo electrónico institucional entregado a los apoderados al inicio del año escolar.

Denuncia o conocimiento de autoridades respectivas

Hechos constitutivos de delito:

Sin perjuicio de lo señalado en el Reglamento Interno, ante la ocurrencia de hechos que, por acción u omisión, sean constitutivos de delito y afecten a uno o a más miembros de la comunidad educativa (directivos, docente, paradocente, auxiliares, padres y/o apoderados y estudiantes), se deberá denunciar ante Carabineros de Chile, Policía de Investigaciones, las Fiscalías del Ministerio Público o los tribunales competentes, dentro del plazo de 24 horas desde que se tome conocimiento del hecho, sin perjuicio de lo dispuesto en los artículos 175 letra e) y 176 del Código Procesal Penal.

Esta acción la debe llevar a cabo la persona que observa el delito, apoyado por el Encargado(a) de Convivencia Escolar o la Directora del establecimiento, quienes de manera conjunta deberán acudir en el plazo señalado, ante la autoridad correspondiente, de acuerdo a los procedimientos establecidos por dichas instituciones

Vulneración de Derechos

Sin perjuicio de lo señalado expresamente en el presente Protocolo, el funcionario que tome conocimiento de un hecho de vulneración de derechos de un estudiante en conjunto con el

equipo de convivencia escolar previa información a la Dirección, deberán poner en conocimiento de manera formal a los Tribunales de Familia, tan pronto lo advierta.

Esta acción la debe llevar a cabo la persona que observa o toma conocimiento del hecho, apoyado por el Encargado(a) de Convivencia Escolar o el Rector (a) del establecimiento, quienes de manera conjunta deberán acudir en el plazo de 24 horas de tomado conocimiento del hecho, ante la autoridad correspondiente, a través de la página www.pjud.cl o la que la autoridad competente determine.

NOTA: El acta deberá ser firmada por estudiantes y apoderados si correspondiere. Sin perjuicio de ello si él o la entrevistada manifestara su intención de no desear firmar el acta, bastará la constancia del funcionario que efectuó la entrevista como constatación. El o la funcionaria que redacten el acta tendrán la calidad de ministro de fe, solo en aquello que se manifestó en la entrevista.

ANEXO II

PROTOCOLO DE ACTUACIÓN FRENTE A AGRESIONES SEXUALES Y HECHOS DE CONNOTACIÓN SEXUAL QUE ATENTES CONTRA LA INTEGRIDAD DE LOS ESTUDIANTES

I.- Introducción

Todos los integrantes de nuestra Comunidad Educativa tienen el derecho y el deber a desarrollarse en un ambiente de respeto y de dignidad de la persona, es fundamental privilegiar, promover y asegurar una sana convivencia escolar y una formación integral para construirla. Basándose en una ética de cuidado, creando un ambiente formativo seguro, protector, respetuoso, dialogante y contenedor.

Atendiendo a la normativa emanada de Ministerio de Educación y de la Superintendencia de Educación nuestro establecimiento ha construido el siguiente protocolo para adoptar medidas y procedimientos frente a un presunto abuso sexual y maltrato infantil, como también medidas relacionadas con la prevención y el resguardo de nuestros estudiantes.

Artículo 1: Principios, criterios de actuación e indicadores en caso de presunto maltrato infantil, agresión sexual o hecho de connotación sexual

- A.** Los principios y criterios de actuación que se aplicarán en la ejecución del presente protocolo son;
1. Actuar siempre garantizando el interés superior del menor y protegiendo sus derechos como víctima.
 2. Actuar de manera seria y responsable frente a la denuncia.
 3. Intervenir de manera coordinada, siguiendo pautas compartidas y mutuamente aceptadas como válidas.
 4. Prestar atención de forma inmediata y ágil, evitando demoras en la intervención y siempre y cuando sea posible desde los servicios e instituciones más próximos.
 5. Asegurarse que la posible víctima no pase momentos en soledad con la persona que se sospecha es el abusador o abusadora.
 6. Poner especial atención a los procesos de detección y comunicación de las situaciones desde las situaciones de agresión sexual o hechos de connotación sexual, por lo que es esencial la implicación y la intervención de los profesionales que trabajan en primera línea. Una vez detectado el caso, se deberá asegurar la protección y el seguimiento posterior del niño/a.
 7. Buscar la intervención mínima necesaria, evitando el maltrato generado por la reiteración de actuaciones o su práctica en condiciones poco adecuadas.
 8. No preguntar detalles ni profundizar en el relato del niño, niña o adolescente, recogiendo sólo lo

que éste verbalice espontáneamente, sin intentar que compruebe que la sospecha es cierta. Es fundamental respetar su silencio.

9. Demostrarle al niño, niña o adolescente que tiene o puede contar con un adulto protector que estará junto a él o ella ante todo lo que ocurra.
10. Resguardar o proteger la identidad e intimidad de los miembros de la comunidad y que estén involucrados. En caso del o los párvulos involucrados, se podrá decretar que estos siempre se encuentren acompañados por un adulto responsable, sin exponer su experiencia frente al resto de la comunidad educativa, así como tampoco se le interrogará o indagará de manera inoportuna sobre los hechos, para evitar una revictimización.
11. Propiciar una conversación privada y directa.

B. Indicadores para la detección de situaciones de agresión sexual o hechos de connotación sexual.

No es fácil establecer indicadores que permitan detectar de situaciones de agresión sexual o hechos de connotación sexual dado que, por lo general, un indicador no es determinante por sí solo o puede deberse a múltiples situaciones que no necesariamente se relacionan con una situación abusiva. En términos generales, un adulto detecta una situación de agresión sexual o hechos de connotación sexual, cuando se produce al menos una de las siguientes situaciones:

1. El propio niño o adolescente le revela que está siendo o ha sido víctima de agresión sexual o hechos de connotación sexual de otra situación abusiva.
2. Un tercero (algún compañero del niño afectado, otro adulto) le cuenta que un niño o adolescente determinado está siendo o ha sido víctima de agresión sexual o hechos de connotación sexual otra situación abusiva.
3. El adulto nota señales que le indican que algo está sucediendo con un niño o adolescente en particular, es decir, identifica conductas que no evidenciaba anteriormente, o nota un cambio en su comportamiento, en sus hábitos o formas de relacionarse con los demás.

Es importante estar alerta a las señales que indiquen o generen sospechas de alguna situación de agresión sexual o hechos de connotación sexual; principalmente, los cambios significativos en diferentes áreas del comportamiento deben ser tomados en cuenta como posibles indicadores que requieren especial atención. No obstante, no se debe generar pánico, ya que un cambio en la conducta no significa necesariamente que el niño sea víctima de maltrato o abuso, por ello se hace necesario que los profesores conozcan a sus estudiantes y evalúen el contexto en el que se presentan los posibles indicadores, de manera de poder advertir estas señales.

El colegio debe considerar todo indicio relativo a un presunto acoso o abuso sexual a menores, quedando constancia por escrito bajo firma responsable del denunciante.

Título I

Acciones a adoptar por el Centro Educativo para prevenir o afrontar maltrato infantil, agresiones o hechos de connotación sexual.

Artículo 2: Son acciones preventivas por parte del personal del establecimiento

2.1. Selección del Personal:

- a) Solicitar certificados de antecedentes vigentes a todos sus funcionarios, especialmente antes de realizar contrataciones.
- b) Revisar el registro nacional de inhabilidad para trabajar con menores de edad, especialmente antes de contratar a una persona.

Se debe informar al personal que ante una situación de agresiones o hechos de connotación

sexual se efectuarán las denuncias ante los organismos correspondientes, prestando toda la colaboración necesaria para los fines de la investigación.

2.2. Prevenciones que deben cumplir los adultos en su trato con los alumnos (as):

I. En baños y sala de primeros auxilios:

- a) Está prohibido que el personal del Centro Educativo ingrese a los baños de los estudiantes cuando éstos están dentro, a menos que detecten algún peligro, tales como humo, fuego, inundación, desregulación emocional o que vea desde afuera que se está produciendo algún desorden, pelea o se están rompiendo las instalaciones de los baños. Idealmente deberá ingresar con otro adulto para respaldarlo.
- b) En el caso de accidentes, el personal está autorizado en una emergencia a sacar prendas al estudiante, idealmente en presencia de otra persona que trabaje en el centro educativo, de no suceder esto, el accidente, lesión u otro debe ser justificado para tomar esa acción, por ejemplo, quemaduras, heridas sangrientas.

II. Con los estudiantes:

- a) Los profesores, personal auxiliar y administrativo deben evitar muestras de afecto innecesarias que puedan ser mal interpretadas.
- b) Al término o al inicio de las clases, los profesores procurarán no estar a solas con un estudiante en el interior de la sala de clases, como una forma de evitar malos entendidos.
- c) El personal del establecimiento no podrá realizar actividades fuera del establecimiento con estudiantes que no correspondan a instancias oficiales de la institución.

Artículo 3: Se establecen los siguientes procedimientos para enfrentar un eventual problema de agresiones o hechos de connotación sexual de algún alumno(a) por parte de adultos:

Frente a una sospecha de agresiones o hechos de connotación sexual maltrato por una persona externa al colegio:

- a) La persona que tiene indicios de sospecha de agresiones o hechos de connotación sexual debe informar al Encargado de Convivencia Escolar o cualquier funcionario del establecimiento, de manera inmediata. El funcionario deberá informar de manera inmediata al Encargado de Convivencia escolar.
- b) El Encargado de Convivencia Escolar, recaba información relevante desde las personas que tienen relación directa con el menor (profesor jefe, profesores de asignatura, otros profesionales del establecimiento) y del menor mismo, según corresponda, dentro del plazo de 5 días hábiles.
- c) En caso que la sospecha no implique familiares directos, se cita al apoderado del menor para una entrevista con la finalidad de conocer su situación familiar, que pueda relacionarse con las señales observadas, dentro del plazo de 5 días terminadas las entrevistas.
- d) Se clarifican las sospechas con la información recabada.

Si se descarta la ocurrencia de agresiones o hechos de connotación sexual:

- Se realiza seguimiento al menor y se analiza, en compañía de los padres la posible derivación a un especialista, si corresponde.

En caso de contar con sospecha fundada de una posible agresión o hechos de connotación sexual se realizará lo siguiente:

- a) Se cita, dentro de las 24 horas siguientes, al adulto responsable para comunicarle la situación ocurrida.
- b) Se le informará que es responsabilidad del establecimiento educacional hacer la denuncia en Carabineros, Fiscalía, Policía de Investigaciones (PDI) o Servicio Médico Legal (SML)

- c) según el plazo y procedimiento señalado en este protocolo
- d) De la situación de comunicación al adulto responsable del menor, como de los pasos que este dará, quedará registro y firma en documento correspondiente.

Frente a una certeza de agresiones o hechos de connotación sexual por un funcionario del colegio y que los hechos configuren un posible delito:

- a) El (la) Rector (a) o el Coordinador de Convivencia Escolar citará a los padres de la víctima para explicar la situación ocurrida, dentro de las 24 horas desde que se tuvo conocimiento del hecho.
- b) El (la) Rector (a) del colegio realiza la denuncia del caso a las autoridades correspondientes: Carabineros, Policía de Investigaciones, Fiscalía, según el plazo señalado en el artículo 58 del Reglamento Interno.
- c) Se podrá cambiar las funciones del trabajador para evitar exposición al estudiante o que se vuelva a vulnerar un nuevo derecho. Dentro de las 24 horas desde la recepción de la denuncia. Encargándose de dictar las nuevas funciones del director del Colegio,
- d) Se activan acciones inmediatas de protección de la integridad del menor: no dejarlo solo, evitar la revictimización procurando no tocar el tema del abuso o maltrato, mantener la cercanía con la persona a quien el niño se confió, mantener la máxima discreción y delicadeza con él. El encargado de ejecutar estas acciones será el Coordinador de Convivencia Escolar o el Rector.
- e) Se resguarda la identidad de los miembros de la comunidad escolar ante la comunidad educativa y los medios de comunicación.
- f) Se recabará información relevante. Por parte de un funcionario designado por el Encargado de Convivencia Escolar o por el mismo. Sobre las personas que tienen relación directa con el menor y del menor mismo o de su familia, dentro del plazo de 5 días.
- g) Vencido el plazo de la etapa indagatoria, el Encargado de Convivencia Escolar activará nuevas acciones de protección a la integridad del menor, si correspondiera.
- h) Dentro de los 5 días siguientes a la finalización del proceso de indagación, se deberá citar al padre, madre o apoderado del estudiante afectado, para comunicar los resultados del protocolo y medidas a aplicar.
- i) Al obtener los resultados, constatando la responsabilidad de un funcionario, será sancionado conforme a lo estipulado en el Reglamento de Orden, Higiene y Seguridad.
- j) A resguardar la identidad de los miembros de la comunidad escolar ante la comunidad educativa y los medios de comunicación.
- k) A informar, por parte del Rector (a), a los profesores y demás integrantes de la comunidad de la situación, resguardando la identidad de los involucrados.

Si el caso de agresiones o hechos de connotación sexual se sospecha que ocurre al interior del grupo familiar y es conocido por un miembro de la Comunidad Educativa, se tomarán las medidas necesarias establecidas en este protocolo de comprobación de la misma, y en caso de contar con los antecedentes necesarios, se procederá a la denuncia inmediata a las autoridades respectivas, de acuerdo al plazo indicado en el artículo 58 del RICE. Sin perjuicio de que el establecimiento educacional está imposibilitado de tomar medidas sancionatorias en contra del padre, madre y/o apoderado, cuando el abuso ocurrió dentro de la zona familiar. Por lo que, se tomará las medidas anteriormente mencionadas.

Frente a la sospecha de agresiones o hechos de connotación sexual entre estudiantes. El presente protocolo establece los siguientes procedimientos:

- a) La persona que ha recibido el relato o que ha sido testigo del hecho debe comunicarlo al Director (a) de Ciclo o al Encargado de Convivencia Escolar.
- b) Una vez registrada la denuncia, se activarán acciones inmediatas de protección de la integridad del menor: no dejarlo solo, evitar la revictimización, mantener la cercanía con la persona a quien el niño se confió, mantener la máxima discreción y delicadeza con él, además de acompañamiento psicosocial. El responsable de activar estas acciones será el Encargado de Convivencia Escolar
- c) El Director(a) de Ciclo, el Encargado de Convivencia Escolar y los profesionales competentes del establecimiento, procederán a entrevistar, por separado y simultáneamente, al o los/las estudiantes involucradas/os, de manera de recabar la mayor cantidad de antecedentes que permitan corroborar o descartar la sospecha. Las entrevistas se realizarán a más tardar dentro de 3 días de recibida la denuncia.
- d) En todos los procesos se debe resguardar la identidad de todos los estudiantes, sin importar la condición en que participan, ya sean activos, espectadores, etc.
- e) También con estos estudiantes se procederá con las medidas de protección definidas anteriormente.
- f) Vencido el plazo de la etapa indagatoria, el Encargado de Convivencia Escolar o el miembro de designado por él. Se deberá elaborar un informe del proceso realizado, a más tardar al 3 día hábil de finalizada la indagación, el que deberá contener al menos: fecha apertura protocolo, acciones realizadas, conclusiones y medidas a adoptar.
- g) El encargado de Convivencia Escolar citará a todos los apoderados/as de los estudiantes involucrados, de manera separada, para comunicarles el procedimiento y la información obtenida. La entrevista de los apoderados se desarrollará dentro de 5 días hábiles contados desde el término de las entrevistas de los y las estudiantes involucrados.
- h) Como medida de protección, y mientras se recaban los antecedentes, se les propondrá a los apoderados de los estudiantes involucrados, suspender la asistencia a clases de manera excepcional, contando con el acuerdo de los padres, madres y/o apoderados. Esta medida será cautelar y en ningún caso será considerada como sanción anticipada.
- i) En caso que corresponda se aplicarán las medidas pedagógicas, reparatorias, de apoyo pedagógico o psicosocial, señaladas en el artículo 41 del Reglamento Interno.

En caso de comprobarse el abuso, se citará al estudiante y apoderado a entrevista con el Rector (a), quien deberá informarle el procedimiento seguido y la sanción y/o acuerdo correspondiente, en base a lo estipulado en el Reglamento de Convivencia. Este procedimiento debe quedar registrado por escrito, y con las firmas de los presentes en dicha reunión. Una vez informados los involucrados en el hecho, se seguirán los siguientes pasos:

- a) El Rector (a), junto con el Encargado de Convivencia Escolar y el profesor/a jefe, clarifican en los cursos correspondientes de los estudiantes/as involucrados, la información de los hechos e informan sobre procedimientos a seguir.
- b) El equipo directivo o a quienes éste designe, elaborará un plan de contención y acompañamiento a los estudiantes afectados.

Artículo 4. Derivación a instancias externas de evaluación o apoyo:

En todo caso, si la situación lo amerita, se derivará a las víctimas del hecho a instancias externas de evaluación o apoyo, sugiriéndose el apoyo profesional a los afectados, a través de médicos especialistas, terapias de reparación psicosocial, programas de apoyo a las competencias parentales, programas de representación jurídica, entre otros. El Encargado de Convivencia Escolar será el responsable de contacto y seguimiento de las indicaciones efectuadas por el profesional externo.

Se sugerirá apoyo profesional a los afectados a través de médicos especialistas, terapias de reparación psicosocial, programas de apoyo a las competencias parentales, programas de representación jurídica, OPD, Tribunales de Familia, entre otros.

Artículo 5. Seguimiento:

Son aquellas acciones que permiten conocer la evolución de la situación de sospecha de abuso

pesquisada, a través de llamados telefónicos, entrevistas, comunicación con profesionales externos, entre otros.

En aquellos casos que efectivamente sean denunciados, se realizará seguimiento en un máximo de 5 días hábiles con el estudiante, con el fin de contener e indagar en las repercusiones del proceso de denuncia.

Medidas o acciones que involucran a padres, madres y/o apoderados.

Los intervinientes tendrán derecho a ser informados tanto de las características del protocolo, como de las incidencias que se vayan determinando durante el desarrollo del mismo. En particular, los padres y apoderados de los estudiantes involucrados serán contactados de forma prioritaria, utilizando para ello los medios de Comunicaciones regulares del Colegio, por quien lidera el protocolo.

Las comunicaciones durante el protocolo se realizarán preferentemente a través de entrevistas personales de carácter presencial, en su defecto, vía teléfono celular o correo electrónico informado en los registros de matrícula. En casos especiales, se utilizará el correo electrónico oficial o carta certificada a la dirección consignada en los registros del Establecimiento. Respecto de los e-mails, se entenderán recibidos al día siguiente de su envío; en cuanto a las cartas certificadas, se asumirán recibidas a partir del tercer día desde su envío.

En los casos excepcionales, sea por lejanía de domicilio, condiciones de emergencia sanitaria u otras circunstancias por las que no fuera posible la entrevista personal, las entrevistas informativas, indagatorias o resolutorias del protocolo se podrán realizar por vía telemática, dejándose constancia de tal circunstancia de ello, junto con un medio de registro de asistencia por parte del entrevistado. Se enviará por e-mail oficial el Acta de dicha entrevista, con el formato de toma de conocimiento y aprobación de acta y apoderado deberá enviarla de vuelta firmada con su aprobación, vía correo electrónico o sistema de mensajería virtual previamente autorizado por el Colegio.

Si un apoderado no asiste sin justo motivo a la entrevista solicitada, se le contactará al teléfono entregado por éste para casos de emergencia, para averiguar el motivo y fijar una nueva fecha. En caso de que aun así no se logre contactar, el Colegio evaluará la denuncia ante el Tribunal de Familia u organismos competentes.

Siempre se citará a padres, madres y apoderados para informar sobre los hechos, las acciones a seguir y el mecanismo de adopción de medidas de protección, de protección de identidad de los estudiantes involucrados para evitar la victimización, así como también la derivación a las distintas instituciones cuando corresponda.

El Coordinador de Convivencia Escolar o el miembro de su equipo de que designe, será el encargado de esta comunicación, cuando corresponda.

Medidas de resguardo dirigidas a estudiantes afectados.

Sin perjuicio de las medidas señaladas precedentemente, el Colegio podrá adoptar las medidas de resguardo que se señalan a continuación:

- a) Derivación a profesionales internos/externos para evaluaciones y/o intervenciones de carácter psicológico, psicopedagógico u otro tipo de apoyo que pudiera necesitar el párvulo o estudiante. En caso de ser profesionales externos, estos serán financiados por las familias de los estudiantes. Todo ello conforme a lo señalado precedentemente.

- b) Derivación a redes de apoyo externas: Cuando corresponda, el equipo de convivencia escolar previa información a la Dirección, podrá derivar los antecedentes del estudiante a redes externas de apoyo, tales como oficinas comunales de protección de derechos (OPD), CESFAM, Tribunales de Familia entre otros similares. Todas las derivaciones a redes externas serán monitoreadas desde el Equipo psicosocial a objeto de apoyar desde el entorno escolar las acciones que se estén aplicando a favor del estudiante. Todo ello conforme a lo señalado precedentemente.
- c) Proporcionar contención emocional a los involucrados, derivando al estudiante afectado al Área de Apoyo para el Aprendizaje.
- d) Restringir el contacto con el presunto vulnerador de derecho o victimario si es otro estudiante.
- e) Separación de espacios en el aula.
- f) Ingreso y salida en jornada diferida.
- g) No realizar trabajos en grupo que obliguen a la presunta víctima a interactuar con su posible agresor.
- h) Otros de similar naturaleza.

Apoyo psicosocial y pedagógico.

Ante la denuncia de una situación o un hecho de connotación sexual que involucre a un estudiante, se podrán adoptar las siguientes medidas:

1. Apoyo psicosocial:

- a) Acompañamiento, estrategias y técnicas de estudio.
- b) Supervisión de rendimiento escolar y acompañamiento por educador o educadora.
- c) Comunicación con el apoderado/a ya sea de educador (a) o Encargado de Convivencia Escolar de manera presencial, correo electrónico o reunión online.
- d) Plan de acompañamiento formativo, emocional y normativo por parte del equipo multidisciplinario dirigido a los cursos que han sido testigos de una situación que altere la convivencia.

2. Apoyo pedagógico

- a) Informar a Inspectoría para determinar una flexibilidad en la asistencia del o de la estudiante.
- b) Entrevista periódica respecto a estado emocional por parte del Encargado de Convivencia Escolar. Comunicación con el apoderado/a a través del profesor/a jefe, orientación o dupla psicoeducativa.
- c) Derivación a psicóloga de acuerdo a lo señalado previamente en este protocolo.
- d) Derivación a CESFAM en donde reside el o la estudiante.
- e) Permanente comunicación con el Encargado de Convivencia Escolar del nivel para acompañamiento de casos.
- f) Acompañamiento por Encargada de Convivencia Escolar al o a la estudiante por alguna situación que altere su estado psicoemocional.

Denuncia o conocimiento de autoridades respectivas:

Hechos constitutivos de delito:

Sin perjuicio de lo señalado en el Reglamento Interno, ante la ocurrencia de hechos que, por acción u omisión, sean constitutivos de delito y afecten a uno o a más miembros de la comunidad educativa (directivos, docente, paradocente, auxiliares, padres y/o apoderados y estudiantes), se deberá denunciar ante Carabineros de Chile, Policía de Investigaciones, las Fiscalías del Ministerio Público o los tribunales competentes, dentro del plazo de 24 horas desde que se tome conocimiento del hecho, sin perjuicio de lo dispuesto en los artículos 175 letra e) y 176 del Código Procesal Penal.

Esta acción la debe llevar a cabo la persona que observa el delito, apoyado por el Encargado(a) de Convivencia Escolar o el Rector del establecimiento, quienes de manera conjunta deberán acudir en el plazo señalado, ante la autoridad correspondiente, de acuerdo a los procedimientos establecidos por dichas instituciones.

Vulneración de Derechos

Sin perjuicio de lo señalado expresamente en el presente Protocolo, el funcionario que tome conocimiento de un hecho de vulneración de derechos de un estudiante en conjunto con el equipo de convivencia escolar previa información a la Dirección, deberán poner en conocimiento de manera formal a los Tribunales de Familia, tan pronto lo advierta.

Esta acción la debe llevar a cabo la persona que observa o toma conocimiento del hecho, apoyado por el Encargado de Convivencia Escolar o el Rector (a) del establecimiento, quienes de manera conjunta deberán acudir en el plazo de 24 horas de tomado conocimiento del hecho, ante la autoridad correspondiente, a través de la página www.pjud.cl o la que la autoridad competente determine.

NOTA: El acta deberá ser firmada por estudiantes y apoderados si correspondiere. Sin perjuicio de ello si él o la entrevistada manifestara su intención de no desear firmar el acta, bastará la constancia del funcionario que efectuó la entrevista como constatación.

El o la funcionaria que redacten el acta tendrán la calidad de ministro de fe, solo en aquello que se manifestó en la entrevista

ANEXO III

PROTOCOLO DE MEDIACIÓN, RESOLUCIÓN CONSTRUCTIVA O ALTERNATIVA DE CONFLICTOS

Las estrategias de resolución de conflictos están pensadas para educar en la búsqueda de soluciones a situaciones problemáticas de una forma positiva y constructiva. Con la resolución de conflictos se busca que los estudiantes desarrollen tanto habilidades para tratar los problemas de manera correcta y eficaz como su capacidad de superar situaciones problemáticas y logren la resiliencia necesaria para enfrentar futuras situaciones problemáticas.

En consecuencia, el objetivo de este protocolo no es eliminar los conflictos, sino que ofrecer conocimientos y herramientas para desarrollar habilidades de autorregulación y resolución de conflictos de manera pacífica, que permitan tratarlos de manera colaborativa, evitando así la aparición de respuestas negativas, para lo cual es fundamental la labor que desempeña el profesor o profesora jefe en el aprendizaje de las estrategias para la resolución de conflictos.

Artículo 1: Para la resolución de conflictos se considerarán las siguientes fases:

1° fase: Orientarse positivamente

- 1.Reconocer que se tiene un problema.
- 2.Identificar y reconocer las causas del problema.
- 3.Evitar dar respuestas anteriores que se han demostrado poco útiles para solucionar conflictos.

En consecuencia, se debe proceder a:

- a) Entrevistar a las personas en conflicto, escuchar ambas partes y aclarar el problema.
- b) Clarificar las causas que ocasionaron el conflicto.

2° fase: Definir el problema.

- 1.Delimitar y formular el conflicto que se está experimentando.
- 2.Identificar y precisar los hechos significativos y relevantes del conflicto y describirlos de la manera más clara y objetiva posible.

3° fase: Idear alternativas.

- 1.Producir el mayor número de soluciones alternativas posibles.

4° fase: Valorar las alternativas

1. Evaluar críticamente las distintas soluciones propuestas y tomar una decisión.
2. Decidirse por una solución, atendiendo a dos criterios: la consideración positiva de las consecuencias que de ella se derivan y la posibilidad real de llevarla a cabo.

5° fase: Aplicar la solución adoptada.

1. Poner en práctica la decisión que se ha tomado: prever los pasos que se seguirán para realizarla, así como los mecanismos de control para valorar su eficacia.

6° fase: Evaluar los resultados.

1. Evaluar los resultados obtenidos de la solución que se ha puesto en práctica. En caso de no ser satisfactorios, se deberá iniciar de nuevo el proceso de búsqueda de soluciones para el conflicto.

Artículo 2. Para intervenir y consensuar en los conflictos entre alumnos del Establecimiento se designará a algunos miembros de la Comunidad Escolar como mediadores. Ejercerán como tales, de manera preferencial, el Encargado de Convivencia Escolar, el Equipo de Convivencia, algunos estudiantes que puedan asumir esta función y que serán designados por sus pares, por el Director(a) de Ciclo, por el profesor o profesores que asuman esta misión.

Artículo 3. Ante un conflicto se actuará de acuerdo al siguiente protocolo:

- 1) Se considerará que es objeto de mediación toda cuestión que afecte la convivencia de los miembros de la Comunidad Educativa. Algún miembro del Equipo Directivo podrá de oficio aplicar el protocolo.
- 2) De existir la situación descrita en el inciso anterior, los interesados solicitarán los servicios de un Mediador al Encargado de Convivencia Escolar. Al momento de elevar la solicitud deberán especificar el motivo de la mediación, así como todos los datos necesarios que se requieran para llevarla a cabo.
- 3) El Encargado de Convivencia Escolar indicará la persona encargada de llevar a cabo la mediación, así como el día y la hora de la misma. En caso que alguno de los involucrados no pueda asistir por fuerza mayor, como, por ejemplo: enfermedad, accidente, etc., se podrá extender el plazo para efectuar la mediación.
- 4) A la hora de seleccionar al Mediador, el Encargado de Convivencia Escolar tendrá en cuenta los siguientes aspectos:
 - a) Si las personas entre las que hay que mediar son estudiantes, buscar de preferencia un profesor que no tenga ninguna relación directa con los estudiantes o el Encargado de Convivencia Escolar.
 - b) Si las personas entre las que hay que mediar son: un estudiante con un miembro del personal docente o asistente de la educación, se buscará que la mediación sea llevada a cabo por un miembro del Equipo Directivo.
- 5) El Mediador designado para la mediación dispondrá de 96 horas para prepararla. En ese tiempo recabará toda la información necesaria que disponga sobre los estudiantes objeto de la mediación.
- 6) Una vez realizada la mediación, el Mediador hará un informe en el que constará, entre otras cosas, los acuerdos a los que han llegado las partes. En el citado informe aparecerá la forma en la que se va a realizar el seguimiento de los acuerdos alcanzados.
- 7) Todo conflicto que se detecte en uno o más cursos, deberá ser comunicado al Profesor Jefe correspondiente y/o Encargado de Convivencia Escolar.

ANEXO IV

PROTOCOLO DE ACTUACIÓN Y DE RETENCIÓN Y APOYO PARA ALUMNAS EMBARAZADAS, MADRES Y PADRES ESTUDIANTES

En Chile se encuentra garantizado el derecho de las alumnas embarazadas y madres a permanecer en sus respectivos establecimientos educacionales, sean estos públicos o privados, confesionales o no.

El embarazo y la maternidad en ningún caso constituirán impedimento para ingresar y permanecer en los establecimientos de educación de cualquier nivel, debiendo estos últimos otorgar las facilidades académicas y administrativas que permitan el cumplimiento de ambos objetivos.

Las autoridades directivas, el personal del establecimiento y demás miembros de la comunidad educativa, deberán siempre mostrar en su trato, respeto por la condición de embarazo, maternidad o paternidad del estudiante, a objeto de resguardar el derecho de estudiar en un ambiente de aceptación y respeto mutuo. El incumplimiento de lo anterior, constituye una falta a la buena convivencia escolar.

Respecto al padre, madre y /o apoderado que es apoderado:

1. Los padres y/o apoderados en su rol, tienen la responsabilidad de informar al establecimiento mediante Profesor/a Jefe, que la o el estudiante se encuentra en esta condición.
2. El/la Profesor/a Jefe tomará contacto con la familia de la/el estudiante. Se procurará máxima discreción. Ofrecerá explícitamente al/la estudiante y su familia el apoyo necesario, indicando medios de contacto y solicitud de entrevistas en caso de requerirlo.
3. Se firmará con el Director de Ciclo un compromiso de acompañamiento al adolescente, que señale su consentimiento para que la o el alumno/a asista a los controles, exámenes médicos y otras instancias que demanden atención de salud, cuidado del embarazo y del hijo/a nacido, que indique la ausencia total o parcial del o la estudiante durante la jornada de clases.
4. Notificar al Colegio situación de cambio de domicilio de su hijo o hija en condición de embarazo.
5. Notificar al Colegio situación si el padre o madre adolescente en condición de embarazo, pase a responsabilidad de tutela de otra persona.
6. Respecto al periodo de Embarazo:
7. Dar a conocer los beneficios que entrega el Ministerio de Educación, para mantenerse en el sistema escolar.
8. Informar de Becas de apoyo a la retención escolar (BARE): aporte económico otorgado por JUNAEB, que beneficia a estudiantes con riesgo de deserción escolar por su condición de embarazo, maternidad y paternidad.
9. Dar a conocer el Programa JUNAEB de apoyo a la retención escolar de embarazadas, madres y padres; acompañamientos y orientaciones en lo académico, personal y familiar.
10. Informar de Redes de Apoyo para estudiantes embarazadas, madres y padres adolescentes.
11. Mantener por parte del cuerpo directivo, el personal del establecimiento y el resto de la comunidad educativa un trato respetuoso por la condición de embarazo, maternidad o paternidad.
12. La estudiante tiene derecho a adaptar su uniforme escolar según su etapa de embarazo a su condición de embarazo.
13. Las alumnas madres y embarazadas no podrán estar en contacto con materiales nocivos, ni verse expuestas a situaciones de riesgo durante su embarazo o período de lactancia.
14. Las alumnas embarazadas y madres adolescentes tendrán todo el resguardo del Colegio con el fin de asegurar que cumplan efectivamente con los aprendizajes y contenidos mínimos establecidos en los programas de estudio.

15. No estarán obligadas a cumplir con el porcentaje de 85% de asistencia a clases en aquellos casos que estén debidamente justificados.
16. Las instancias que tengan como causa directa las inasistencias a clases durante el año escolar por situaciones derivadas del embarazo, parto, post parto, control de niño Sano y enfermedades del hijo menor de un año, se consideran válidas cuando se presenta un certificado médico, carné de salud, tarjeta de control u otro documento que indique las razones médicas de las ausencias a clases o actividades escolares.
17. La estudiante, junto a cada docente de asignatura pueden elaborar un calendario flexible de evaluaciones, que será monitoreado por el Director(a) de Ciclo, informando al Director(a) Académico(a).
18. Se establece que las alumnas embarazadas que no asistan a evaluación deben tomar contacto con los respectivos profesores y acordar una nueva fecha de rendición.
19. Las estudiantes embarazadas podrán participar de la asignatura de Educación Física, realizando actividades según recomendación médica o trabajos de investigación.
20. Las estudiantes embarazadas tienen derecho a participar en organizaciones estudiantiles, así como en cualquier ceremonia o actividad extraprogramática que se realice al interior o exterior del establecimiento educacional, en la que participen los y las demás estudiantes de manera regular.
21. Las estudiantes embarazadas o progenitores adolescentes, tienen el derecho de asistir periódicamente al control prenatal y el cuidado propio del embarazo, todas ellas documentadas por el carnet de salud o certificado emitido por el médico tratante o matrona.
22. La alumna podrá asistir al baño cuantas veces lo requiera su estado, previniendo el riesgo de alterar su estado de salud urinaria.
23. Se facilitará a las alumnas embarazadas que puedan permanecer en biblioteca durante los recreos, para así evitar accidentes o situaciones de estrés.
24. Si bien el/la estudiante contará con especial cuidado y atención por parte del personal educacional, deberá igualmente respetar el Reglamento de Convivencia Escolar. En caso de incumplimiento del mismo, será sancionada/o según el protocolo establecido para estudiantes regulares – previo análisis del caso, considerando los antecedentes del mismo, y evaluando junto con el estudiante afectado si la condición de embarazo o paternidad está relacionada o no con el incumplimiento de la falta en cuestión.

Respecto al periodo de Maternidad y Paternidad:

1. La madre adolescente junto al apoderado(a) y el establecimiento ajustarán el horario de alimentación del hijo o hija, según cual fuera su situación personal, el que no considera los tiempos de traslado. Este horario debe ser comunicado formalmente al Director durante la primera semana de reintegrarse a clases.
2. Durante el periodo de lactancia, se permite a la madre adolescente la salida del establecimiento en el horario predeterminado para acudir a su hogar o sala cuna.
3. Cuando el hijo/a menor de un año, presente alguna enfermedad que necesite de su cuidado específico, según conste en un certificado médico emitido por el médico tratante, se darán las facilidades pertinentes para que la madre o padre adolescente asistan a su hijo enfermo.

ANEXO V

PROTOCOLO DE ACCIDENTES ESCOLARES.

En caso de accidente escolar o malestar, entendiéndose por éstos lesiones de cualquier tipo, al interior del establecimiento o en el trayecto (hacia o desde éste), enfermedades u otros casos donde la salud o integridad de nuestros alumnos/as se vea afectada durante la jornada escolar, en las actividades extracurriculares o salidas pedagógicas es el presente protocolo el que definirá las acciones y

procedimientos a seguir.

Objetivo:

Establecer la forma de proceder ante accidentes escolares con un modelo de intervención institucional que permita contar con acciones seguras, expeditas y eficientes en la atención primaria a los estudiantes del colegio.

Considerando que:

1. Lo establecido en el Decreto Supremo N° 313 de 1972 del Ministerio del Trabajo y Previsión Social que indica en su artículo 1º que los estudiantes que tengan la calidad de alumnos regulares de establecimientos fiscales o particulares, del nivel de transición de la educación parvularia, de enseñanza básica, media, normal, técnico, agrícola, comercial, industrial, de establecimientos profesionales, de centros de formación técnica y universitaria, dependientes del estado o reconocidos por éste, quedarán sujetos al seguro escolar contemplado en el artículo 3º de la ley N° 16.744 por los accidentes que sufran durante sus estudios, o en la realización de su práctica educacional o profesional, en las condiciones y con las modalidades que se establecen en el presente decreto.
2. La Ley N° 16.774, en su artículo 3º, dispone que estarán protegidos todos (as), los (as) estudiantes de establecimientos fiscales o particulares por los accidentes que sufran con ocasión de sus estudios o de su práctica profesional.
3. Es considerado como accidente escolar toda lesión que un estudiante sufra a causa o con ocasión de sus estudios, o de la realización de su práctica profesional o educacional, y que le produzca incapacidad o muerte.
4. Es considerado como accidente escolar todos los accidentes que puedan ocurrirle al alumno (a) en el trayecto desde, hacia y en el Establecimiento.
5. La atención que entregan las postas u hospitales del Servicio de Salud Público es de manera gratuita. En este caso todas(os) las(os) estudiantes están afectos al derecho de Seguro Escolar Gratuito.
6. En la eventualidad que él o la estudiante accidentado(a) sea atendido(a), por cualquier razón, en un establecimiento de salud privado, deberá registrarse por las condiciones establecidas en los planes de salud de la institución particular.

A. Marco General:

El presente protocolo ha pasado por un proceso de revisión y modificación en cuanto a la forma cómo enfrentar diferentes accidentes escolares al interior de nuestra comunidad, asesorado por la prevencionista de riesgo de acuerdo al marco legal vigente. Como una forma de complementar el presente protocolo se determina en forma particular la manera de proceder por parte de profesores, convivencia escolar y asistentes de la educación, como también los alumnos (as), padres y apoderados.

Accidentes o sintomatologías leves: para los efectos de este protocolo se considerarán accidentes leves las heridas superficiales, contusiones menores, entre otros. La sintomatología leve corresponde a los malestares físicos leves tales como: cefalea, dolor abdominal, entre otros. Ambos casos solo requieren atención en sala de primeros auxilios y/o inspectoría y luego derivación a la sala de clases o a la casa si fuera necesario. Aunque sea leve el malestar, siempre se recomendará al apoderado llevarlo/a con un especialista en salud.

Accidente moderado: Heridas que pueden requerir curaciones posteriores, desgarros, esguinces, quemaduras superficiales pequeñas, contusiones moderadas, entre otros. En este tipo de accidentes el profesor responsable del curso, avisará de manera inmediata al encargado de convivencia y/o inspectores de ciclo y/o TENS, quienes brindarán los primeros auxilios. El apoderado deberá retirar al niño o estudiante y consultar un especialista según se requiera.

Sintomatología moderada: compromiso del estado general moderado, dolor abdominal acompañado de vómitos o diarrea, estado febril, entre otros; y niños o estudiantes que consultan por segunda vez.

Accidentes graves: afectan el funcionamiento de sistemas vitales o conllevan la posibilidad de generar secuelas funcionales. Caen dentro de este grupo los TEC con compromiso de conciencia, heridas profundas con compromiso extenso de los planos musculares y/o vasos sanguíneos importantes, politraumatismos severos, luxaciones, fracturas expuestas, fracturas de cráneo y cervicales, entre otros. Requieren evaluación urgente y tratamiento médico especializado, por lo cual el inspector, encargado de convivencia escolar, profesor de educación física, TENS o Director(a) del Ciclo, luego de brindar los primeros auxilios, en forma inmediata debe comunicarse con el **131**, siguiendo las indicaciones entregadas hasta que llegue la ambulancia o sea trasladado al servicio de urgencia, según lo requiera.

Sintomatología grave: compromiso del estado general severo, signos y síntomas agudos que requieren evaluación médica. (Por mencionar algunos, cuando existe pérdida de conciencia, respiración defectuosa, sangrado o hemorragia, dilatación de pupilas, hematomas o inflamación, dificultad de movilidad general y otros que se escapan de nuestro protocolo por ser temas técnicos de salud). Sin embargo, si el o la alumna no presenta signos o síntomas de gravedad no significa que no exista una lesión interna mayor y deba ser evaluado por un especialista de la salud, por lo que se le sugerirá al apoderado dirigirse al Centro de Salud.

En términos generales, cualquier miembro de la comunidad educativa debe acoger al estudiante o alumno si detecta situación de accidente o sintomatología moderada, avisando en forma inmediata a la TENS, al Director(a) de Ciclo y/o encargado de convivencia escolar respectivos.

La obligación de comunicar a los padres o apoderados de la ocurrencia del accidente requiere que el colegio mantenga un registro actualizado con sus datos de contacto. Es responsabilidad del apoderado dar aviso de las modificaciones de los números de contacto. El encargado de realizar dicha notificación será la TENS, un miembro del Equipo de Convivencia Escolar o Director(a) del Ciclo respectivo.

1º Ocurrencia del accidente o malestar:

Será el adulto responsable (Inspector, profesor de educación física, profesor del ramo u otro miembro adulto de la comunidad) que se encuentre más cercano al alumno o alumna o que presencie el acto, quien constatará lo ocurrido, verificará la necesidad de atención y solicitará la intervención de la TENS, inspector, encargado de convivencia escolar y/o Director(a) del Ciclo, ya sea en el lugar del accidente o decidirá el traslado a la Sala de Primeros Auxilios más cercana, según corresponda. Estos últimos serán los encargados de evaluar, determinar las características de la lesión/malestar y brindar los primeros auxilios de carácter básico al afectado, ejemplo: inmovilización, frío local, etc. y definirá si el alumno puede continuar su jornada escolar, retirarse a su domicilio para observación y reposo o bien trasladarse a un centro asistencial.

Cualquier integrante del colegio, que se encuentre en el lugar de un accidente ocurrido a otro miembro del colegio, deberá mantenerse en el lugar sin movilizar al accidentado(a). Este tendrá que gestionar en ese momento y con premura el apoyo de un inspector, enfermera y /o TENS.

Inspectoría, se encargará de despejar el área y mantener la calma en el accidentado y en el resto de los estudiantes.

Inspector, enfermera y /o TENS deberá asistir de acuerdo al protocolo y en consideración al tipo de lesión o accidente sufrido.

2º Encargado del Procedimiento:

Junto al Inspector, enfermera y /o TENS, el miembro informado por quien presenció el accidente, evaluará de manera preliminar la situación, tomando en consideración:

- a) Si la lesión es superficial.
- b) Si existió pérdida del conocimiento.

- c) Si existen heridas abiertas.
- d) Si existen dolores internos.

Definido estos aspectos, en el caso que sea necesario, se iniciará los procedimientos para el traslado a un Centro Asistencial. De ello se informará al Equipo de Convivencia del Establecimiento o a la autoridad correspondiente.

La TENS y/o el equipo de Convivencia Escolar responsable consignará la hora del accidente, su descripción y deberá comunicarse con la familia de acuerdo a los datos que se encuentran en la ficha de cada estudiante.

En caso de ser necesario enviar a un/a estudiante a su hogar, se informará al apoderado para que acuda a retirarlo, si éste no puede venir, debe autorizar e identificar a un adulto responsable.

En Libro de Retiro de Estudiantes se consignará el nombre y curso, dolencia o motivo de salud que lo/la aflige, el destino o derivación sugerida por el encargado y la firma del apoderado o persona responsable que retira al estudiante del Colegio. En este documento se registra la hora de aviso al apoderado y la hora en que efectivamente es retirado.

Frente a cualquier accidente catalogado como grave, en los párrafos anteriores, que conlleven golpes, caídas, etc., la TENS, Equipo de Convivencia y/o Director(a) de ciclo u otro profesional responsable debe llamar en forma inmediata al **131** con el fin que evalúen la situación, entregando indicaciones y priorizando la gravedad del caso expuesto.

Si es una lesión leve, se procederá a evaluar la lesión, pudiendo notificar al apoderado vía teléfono o mail, sin necesidad de generar documento de accidente escolar.

Si hay necesidad no urgente de trasladarlo al centro asistencial, se puede esperar 20 min. al apoderado para que sea éste quien lo lleve, si el apoderado no puede llegar antes de 20 min. la escuela dispondrá de quien lo traslade al centro asistencial hasta que el apoderado acuda a dicho establecimiento. Esto quiere decir, dentro de una lesión catalogada como lesión moderada, mientras se evalúa la lesión.

Según la orientación del personal del **131**, en caso de accidentes graves, que requieran intervención inmediata de asistencia médica calificada se procederá, a trasladar al alumno o alumna al hospital público que, según el área, corresponde al seguro escolar obligatorio, acompañado por un profesor designado por el ciclo correspondiente y/o un miembro del equipo de convivencia escolar. Para lo anterior, se llamará a la ambulancia correspondiente al seguro escolar del alumno o SAMU. Si el estudiante cuenta con seguro o convenio con otro recinto asistencial o clínica registrado en la ficha del estudiante, previo aviso al apoderado se procederá a su traslado. Si la situación no puede esperar, será trasladado de inmediato al centro asistencial más cercano, para realizar el rescate de acuerdo a las estrictas indicaciones del **131**.

En todos los casos anteriores, los padres o el apoderado serán informados vía telefónica (teléfono fijo o celular) para que concurran al lugar del accidente, centro hospitalario o clínica.

3º. Notificación a los Padres: Independiente del tratamiento, toda atención de mediana gravedad debe ser notificada a los padres y/o apoderados mediante una nota por escrito, por correo electrónico o vía telefónica, explicitando medidas adoptadas y acciones que se recomiendan. No puede ser en un plazo mayor a 30 minutos, luego de efectuado el diagnóstico por el profesional respectivo.

B: INDICACIONES GENERALES.

Para evitar que se produzca un accidente cuyo resultado sea una lesión general se requieren medidas de prevención y autocuidado permanentes.

Tipo de lesión	Indicaciones generales
Golpe en la cabeza	<p>El alumno debe mantenerse en el lugar del suceso independiente de la magnitud del golpe o la altura. El encargado de hacer la primera evaluación debe ser el adulto encargado del patio: inspector, encargado de convivencia escolar, profesor de educación física o Director(a) de ciclo, quien avisará a la TENS para determinar la cuantía de la lesión.</p> <p>Es importante que una vez evaluado el estudiante por el adulto responsable y habiendo recibido indicaciones de los profesionales del 131, el alumno deberá ser derivado al centro de asistencia médica, en coordinación con el apoderado y siguiendo las indicaciones del personal de salud.</p> <p>Si hay pérdida de conciencia transitoria o mantenida, mucho dolor o aumento de volumen, se debe informar en forma inmediata al 131 para que el personal de la ambulancia entregue las indicaciones a seguir mientras llegan al lugar de los hechos. Si fuera necesario, deberá ser trasladado en tabla de rescate. Éstas se encuentran ubicadas estratégicamente en distintos sectores del colegio.</p>
Heridas	<p>Cada vez que los alumnos trabajen con materiales cortantes tales como tijeras, tip top, cuchillos u otros para impedir que se produzca el accidente se debe mantener la adecuada supervisión constante de las actividades de los alumnos, reforzando el autocuidado del estudiante para minimizar el riesgo de accidentes.</p> <p>Herida Cortante: Si pese a la prevención se produce una herida cortante el alumno debe acudir a la sala de primeros auxilios acompañado por un adulto o un compañero comprimiendo la zona con un elemento limpio.</p> <p>Herida Contusa: Deberá acudir acompañado a inspectoría para su evaluación y eventual aplicación de frío local, curación u otro tratamiento.</p> <p>Herida Punzante y/o herida Abrasiva o Erosiva: Deberá acudir acompañado a la sala de primeros auxilios para su evaluación y eventual curación. En caso de mantener en el cuerpo el elemento punzante, este NO debe ser retirado.</p> <p>Nota: En ningún caso se deberá poner crema o un parche curita hasta ser evaluado por el profesional de la salud correspondiente. Se solicitará al apoderado trasladar al estudiante al centro asistencial más cercano para evitar mayores complicaciones de infección.</p>

Lesiones osteomusculares	<p>Cada vez que los alumnos trabajen, jueguen o realicen una actividad física o de riesgo, deben tener la adecuada supervisión para prevenir, sin embargo, igual pueden producirse accidentes fortuitos.</p> <p>Es importante que una vez evaluado el niño por el adulto responsable y habiendo recibido indicaciones de los profesionales del 131, el alumno deberá ser trasladado a la sala de primeros auxilios por el profesor responsable, encargado de convivencia escolar o inspector correspondiente en silla de ruedas o si la lesión lo amerita en tabla de rescate.</p> <p>Se informará al apoderado de la lesión recibida por el alumno para que pueda ir evaluando su evolución a través de personal de la salud.</p>
---------------------------------	---

El Seguro Escolar contemplado en la Ley número 16.774 artículo 3°, dispone que estarán protegidos todos y todas los (as) estudiantes de establecimientos fiscales o particulares por los accidentes que sufran por ocasión de sus estudios o práctica profesional. Este documento debe ser entregado por la TENS, miembros del equipo de Convivencia Escolar y/o Director(a) de Ciclo para efectos de la atención médica.

Procedimiento en caso de dolencias menores:

1. En caso de que la estudiante sea de Educación parvulario a cuarto básico, al presentar algún malestar deberá ser acompañado/a por técnico de aula a enfermería en donde se entregará una primera atención.
2. En caso de encontrarse en alguna dependencia de clases y un/a estudiante de 5° a 8° básico presente alguna dolencia será acompañado (a) a enfermería por un compañero (a) que designe el profesor(a).
3. Enfermera o TENS determinará procedimientos y tiempos de permanencia del o la estudiante en la dependencia, siendo acompañado en todo momento.
4. En situaciones que el estudiante deba irse a su hogar, Enfermera o TENS informará a inspectoría quien se comunicará vía telefónica con el apoderado para su retiro.
5. Traslado de estudiantes, en caso de dolencias físicas que dificulten el traslado autónomo, se realizará por medio de silla de ruedas.
6. Enfermera o TENS llevará un registro de atenciones en una bitácora, con el catastro de las y los estudiantes que asisten a enfermería e inspectoría llevará un registro de cada una de las atenciones de enfermería y de llamadas telefónicas informando a los apoderados el motivo de la atención y procedimiento que ellos deben seguir.

Es importante señalar que, si al momento de producirse un accidente escolar, no es posible comunicarse con la familia del afectado, el alumno será trasladado al servicio de urgencia registrado en ficha de matrícula, siempre acompañado por los funcionarios señalados previamente.

Se mantendrá un registro de los y las estudiantes que tengan seguro privado de accidentes.

En el caso que el accidente se produzca en trayecto desde o hacia el Establecimiento o en las inmediaciones de éste, se procederá a informar al Encargado de Convivencia del establecimiento, con el fin de coordinar el traslado del estudiante al Centro Educativo o al Centro de Salud más cercano. En el caso de ser trasladado al Establecimiento se seguirá el protocolo establecido. En caso de impedimento del traslado del alumno (a) accidentado(a), el Establecimiento enviará a un funcionario responsable para que se haga cargo de llamar al Servicio Asistencial y al apoderado, asegurando así que el (la) accidentado (a) sea llevado a un Centro de salud para su atención.

Tanto en accidentes en el interior, como en el exterior del establecimiento (cuando el estudiante, transita hacia el Establecimiento o retorna a su hogar), y en la eventualidad que en él haya intervención de terceras personas involucradas en la causa, origen o desarrollo de éste, el Establecimiento, cumplirá con lo estipulado en el Artículo 175, letra “e” del Código de Procedimiento Penal, acción que ejercerá por medio del Encargado de Convivencia Escolar.

Es importante completar todos los datos personales, correo electrónico y teléfonos de emergencia en la agenda y ficha personal, como también informar en la matrícula sobre enfermedades permanentes que su pupilo adoleciese, medicamentos y/o actividades físicas contraindicadas. Es responsabilidad de los padres y apoderados mantener estos datos actualizados.

Los padres, madres y/o apoderados podrán solicitar al encargado de convivencia escolar, de manera presencial, la administración de medicamentos a sus hijos. Para ello, deberán proporcionar la indicación médica respectiva, a través de certificado o informe emitido por el profesional idóneo.

Deberán suscribir acta de solicitud, en la cual, el encargado de Convivencia Escolar, indicará el funcionario responsable de la administración del medicamento.

C. ACCIDENTES ESCOLARES EN SALIDAS A TERRENO:

Antes de salir a terreno se deben realizar las siguientes actividades:

1. El encargado debe tener el curso de Primeros Auxilios y RCP
2. Solicitar a la TENS o al equipo de Convivencia Escolar del ciclo el maletín de primeros auxilios.
3. Antes de la salida el encargado de Convivencia Escolar del ciclo respectivo, deberá revisar la totalidad de las fichas de salud de los estudiantes que participan de la actividad, con el fin de conocer el estado de salud y tomar los resguardos que corresponda.
4. En caso de que esté tomando un medicamento, éste debe ser entregado al encargado con la debida receta médica para su administración, según corresponda.
5. Dar a conocer al grupo de alumnos el procedimiento frente a una necesidad de salud.
6. En caso que ocurra un evento de salud, el encargado capacitado deberá realizar la evaluación y la atención que el caso requiera con los implementos del maletín de primeros auxilios.
7. En caso de un accidente de mayor envergadura, habiendo recibido la evaluación y las primeras indicaciones del personal profesional del **131**, deberá ser derivado al centro asistencial más cercano para luego seguir las instrucciones médicas.
8. El encargado y responsable de la salida pedagógica, informará inmediatamente al colegio (Dirección de Ciclo o Equipo de convivencia escolar) quienes se contactarán con los respectivos padres y/o apoderados para comunicar la situación de su hijo/a y se gestionará el traslado según indicación médica a la casa o al centro clínico de acuerdo a su seguro escolar. El encargado de la actividad, al cierre de ésta, debe informar en forma exhaustiva al Director(a) de Ciclo, encargado de convivencia escolar y/o al profesor jefe de lo ocurrido, a fin de dejar registro en la ficha de vida del estudiante.
9. Autorización por escrito del director del establecimiento, quien lo tramitará ante el respectivo Departamento Provincial de Educación con todos los anexos necesarios.
10. La actividad que considera desplazamiento de estudiante y profesor deberá contar con la autorización escrita de los apoderados.
11. Antes de que los alumnos salgan del establecimiento la secretaria académica se encargará del registro de la asistencia.
12. El Docente encargado de la salida pedagógica debe tener claro el protocolo de accidente escolar en el contexto de una salida pedagógica.

PASOS	TIPO DE ATENCIÓN	RESPONSABLE
Paso 1	En el caso de enfermedades o accidentes que sobrevengan en actividades fuera del Colegio, el Profesor jefe o encargado de la delegación tomará contacto inmediato con la Dirección del Colegio para comunicarle la situación)	Docente a cargo de la salida pedagógica. De forma inmediata una vez que toma conocimiento del accidente.
Paso 2	<p>Evaluar preliminarmente la situación, considerando:</p> <ul style="list-style-type: none"> ✓ Si la lesión es superficial. ✓ Si existió pérdida del conocimiento. ✓ Si existen heridas abiertas. ✓ Si existen dolores internos. <p>Definido ello informará de la situación al Director del Colegio o autoridad correspondiente.</p>	Docente a cargo de la salida pedagógica. Al momento de percatarse del accidente.
Paso 3	En caso de ser necesario la persona a cargo completará el formulario de accidente escolar, el cual con posterioridad se presentará en el servicio de salud, el cual describirá como se produce el accidente. Si el estudiante no es trasladado a un centro asistencial o cuenta con seguro de salud privado, de acuerdo a los registros del colegio, no se emitirá formulario	Encargada de enfermería/ quien esté designado (a). Al momento de derivar al estudiante a un centro asistencial.
Paso 4	El docente a cargo o inspector general dará aviso oportuno al padre y/o apoderado de la situación. Plazo no superior a los 30 minutos de haber tomado conocimiento del hecho o de haber ocurrido el accidente.	Director (a) o Inspector (a) general
Paso 5	<ul style="list-style-type: none"> ✓ Lesión menor: Se le entrega al apoderado el formulario de accidente escolar para que lleve al menor a al centro asistencial que corresponda para que opere el Seguro de Accidente Escolar. 	Funcionario
	<ul style="list-style-type: none"> ✓ Lesión Mayor: Ante cualquier sospecha de que pudiese existir una lesión mayor, el docente que asistió en primera instancia al estudiante accidentado, profesor/a jefe o profesor de asignatura (donde ocurrió el accidente) asumirá el control de la situación y a continuación concurrirá de inmediato a informar de la situación al Director, para que el menor sea trasladado por el establecimiento al centro asistencial que corresponda o donde los padres estimen, para que opere el Seguro de Accidente Escolar. ✓ En caso de ser necesario el traslado del estudiante al centro de asistencial, este se realizará por docente a cargo de la actividad, quedan el resto de los estudiantes al resguardo del otro profesional o asistente de la educación presente 	<ul style="list-style-type: none"> - Profesor (a) o Funcionario (a) - Director (a)

Nota 1: Los estudiantes que no cuenten con seguro privado de salud serán trasladados al Hospital Exequiel González Cortés hasta los catorce años de edad. Desde los quince años cumplidos, corresponde la atención en el Hospital Barros Luco.

Nota 2: Atendiendo a que corresponde a información personal regulada por la ley N° 19.628 no se publica en el presente protocolo los estudiantes que cuentan con seguro privado de salud. Sin perjuicio de ello, el establecimiento cuenta con dicha información de acuerdo a la declaración entregada por los apoderados al momento de la matrícula, junto a la clínica a la cual deben ser trasladados dichos estudiantes.

ANEXO VI

PROTOCOLO APLICABLE A LA ACTIVIDAD DE EDUCACIÓN FÍSICA, DEPORTES, RECREACIÓN Y ACTIVIDADES EXTRAESCOLARES

Considerando:

1. Lo establecido en el Ordinario N°0156, del 26 de marzo del 2014, emanado de la Superintendencia de Educación Escolar.
2. Las diversas normativas relativas a seguridad escolar que tienen que ver con las actividades propias y anexas que pudieran surgir en el Centro Educativo.
3. Con el fin de cautelar las medidas de seguridad que por naturaleza le competen, y en la cual, como Establecimiento Educativo, debe tomar en cuenta las observaciones provenientes de los organismos educativos.
4. Que es necesario establecer las observaciones y aplicaciones de medidas según aconseje cada situación, tanto al interior como exterior al centro educativo.

Se determina el siguiente Protocolo para ser aplicado en las actividades de Educación Física, deportes, recreación y actividades extraescolares.

Artículo 1. Tanto el Sostenedor, como el Equipo Directivo, Directores(as) de Ciclo, Docentes y Asistentes de la Educación, son los responsables de la seguridad de sus estudiantes mientras éstos se encuentren durante el horario de la jornada escolar o fuera de este horario en el caso que se encuentren dentro del establecimiento o en actividades extra programáticas.

Artículo 2. En virtud de lo anterior y en todo momento, el Establecimiento cautelaré que las actividades educativas y recreativas, sean ejecutadas, considerando las buenas prácticas necesarias que aseguren el adecuado uso de implementos y el debido resguardo de la integridad física y psicológica de los estudiantes, así como el cuidado de esos implementos.

Artículo 3. En todo momento, en general y de acuerdo a situaciones puntuales es muy importante prevenir que los estudiantes realicen actividades riesgosas, enseñándoles el valor del autocuidado. Para ello se establece que:

- a) Toda actividad curricular y/o extracurricular deberá responder a la planificación previa, e informada a los Padres y/o Apoderados por los conductos que el Establecimiento tenga.
- b) Estas actividades deberán siempre desarrollarse bajo la supervisión de un docente o asistente de la educación.
- c) Los estudiantes eximidos o con certificación médica deberán quedar bajo la vigilancia del (la) profesor(a), en el mismo lugar de desarrollo de la clase, realizando un trabajo que se evaluará la clase siguiente. Estos trabajos pueden ser sobre temas de investigación acordes al tema tratado o al contenido general de la asignatura.

Artículo 4. Al hacer uso de: cancha, patios, salas de clases, otros, cada docente o asistente de la educación, deberá cumplir con sus deberes administrativos y pedagógicos al inicio, durante y al término de su clase o actividad dentro o fuera del centro educativo, velando por la seguridad de todos y cada uno de los integrantes del grupo a su cargo. En este sentido su responsabilidad abarca la supervisión del correcto desplazamiento de los estudiantes desde la salida y el retorno a la sala de clases como, hacia o desde, camarines, baños, gimnasio, patio, cancha u otro lugar donde se desarrolle la actividad.

Artículo 5. Cada docente y/o asistente de la educación, al inicio, desarrollo y término de cada actividad que implique el uso de camarines, duchas, baños u otros, supervisará en las afueras de dichas instalaciones que los alumnos(as) mantengan una correcta disciplina, de modo que dichos lugares no se constituyan en lugares de juego, carreras, empujones, groserías, manotones, intento de agresión o cualquier actitud que vulnere la sana convivencia. Por tanto, cabe dentro de sus responsabilidades:

- a) Verificar que los estudiantes cuiden y hagan uso correcto de las instalaciones respectivas.
- b) Comprobar que el sistema de agua esté funcionando correctamente, así como el aseo respectivo. En caso de no encontrarse de manera adecuada, deberá avisar a quien corresponda para subsanar el problema.

Artículo 6. Los docentes que ejerzan en esta área, y que cuentan con medios, artículos, implementos u otros elementos puestos a su disposición para la actividad, cuidarán, especialmente con aquellos implementos deportivos que pudiere implicar un riesgo para los estudiantes, que estos sean manipulados por el docente o asistente de la educación a cargo o por el o los funcionarios que ellos hayan solicitado para el efecto, antes, durante y después de cada clase o actividad. Sólo en casos calificados podrán solicitar la colaboración de estudiantes con capacidad para lo encomendado.

Artículo 7. Al inicio de la clase el docente responsable de la actividad física deberá revisar el estado y el correcto funcionamiento de los implementos deportivos para su correcta utilización. Una vez concluida la actividad volverá a revisarlos con el objeto de que sean guardados en buen estado.

Artículo 8. Será responsabilidad del docente a cargo de una actividad física, el informar permanentemente a los estudiantes a su cargo sobre los respectivos componentes de seguridad, como educar en el buen uso de los implementos a utilizar.

Artículo 9. El acceso a la Sala de Útiles de Educación Física no estará permitido para los estudiantes. En situaciones muy puntuales podrán acceder, siempre con la debida supervisión del docente o asistente de la educación a cargo.

Artículo 10. En la eventualidad de producirse un accidente, lesión, daño, malestar u otro a algunos de sus estudiantes, el docente activará el protocolo de accidentes escolares, determinando su posible envío a la sala de primeros auxilios, para ser evaluado de acuerdo al protocolo.

ANEXO VII

PROTOCOLO PARA SALIDAS PEDAGÓGICAS.

El presente protocolo tiene como objetivo establecer las condiciones de seguridad y protocolo que deben cumplir profesores (as), asistentes de la educación, apoderados y estudiantes antes, durante y después de realizada una salida pedagógica.

Artículo 1. Se entiende por salida pedagógica a la actividad educacional que se realiza fuera del establecimiento y que cumple las siguientes condiciones:

- a) Se encuentra considerada en la planificación anual de algún Departamento de asignatura, Unidad Técnica y/o Dirección respectiva.
- b) Es asumida por un (a) profesor(a) en su planificación de la asignatura específica.
- c) Se realiza durante el tiempo lectivo.

Artículo 2. Toda salida pedagógica incluye, como acompañante, al menos a un segundo Docente o Asistentes de la Educación, esto con el fin de lograr una mejor seguridad y resguardo de la integridad de los estudiantes participantes en la actividad.

Artículo 3. Dependiendo del nivel, foco y objetivos de la actividad, se considerará como muy valiosa la participación de algún padre y/o apoderado en estas actividades, los que serán incluidos en la planificación de la actividad como colaboradores de la función del (la) docente responsable. Tanto los funcionarios del colegio como los padres, madres y/o apoderados deben contar con credenciales con su nombre y apellido, la cual debe ser utilizada en la actividad.

Artículo 4. Son objetivos de las salidas pedagógicas:

- a) Propiciar en los estudiantes una interacción permanente y sistemática con la cultura y sus instituciones.

- b) Complementar el quehacer pedagógico de los distintos subsectores, a la vez de fomentar el desarrollo del acervo cultural integral de los estudiantes.

Artículo 5. Las salidas pedagógicas, como experiencia educativa, se organizan conforme a un modelo de tres etapas:

1. **La planificación**, que es responsabilidad de un **Departamento y la Dirección Académica**.
2. **La ejecución**, que le corresponde al **profesor del departamento y/o docente (s) acompañante (s)**.
3. **La evaluación**, que la realiza el **profesor responsable, el Departamento** correspondiente y el Director (a) Académico. En la reunión de apoderados siguiente a la ejecución de la salida, el profesor jefe deberá dar cuenta a los apoderados de los resultados de la salida.

El (la) profesor (a) encargado (a) en conjunto con el (la) profesor (a) jefe (si fuere pertinente), comparten la responsabilidad de esta actividad.

Artículo 6. El manejo operativo de la salida es responsabilidad del (a) docente encargado (a), con apoyo y visto bueno del Equipo Directivo, quien debe asegurarse que se cumplan todos los requisitos que aseguren el éxito de ella.

Artículo 7. Las condiciones que debe cumplir esta actividad para ser autorizada y realizada como salida pedagógica contemplada en el programa de estudio, son:

Presentar los siguientes documentos de carácter pedagógico:

- a) Estar integrada la actividad a los objetivos a alcanzar en el respectivo nivel y asignatura, lo que debe constar en las planificaciones anuales entregadas a la Dirección Académica.
- b) Informar y entregar al encargado de área, Director(a) de Ciclo y/o Director Académico la planificación de la salida, en el formulario correspondiente con al menos quince días de anticipación.
- c) La actividad propuesta no debe considerar a más de dos cursos en forma simultánea, salvo que se trate de obras de teatro u cualquier otra actividad cultural.
- d) En el formulario se debe incluir:
 - El nombre de la Unidad en la que se aplicará esta metodología.
 - La guía a completar o desarrollar por los estudiantes.
 - Las actividades a realizar y la forma de evaluarlas.
 - El o días de la semana hábiles (lunes a viernes) que tomará la actividad.
- e) Al regreso de la actividad él o la docente encargado (a) deberá presentar al director académico con copia al Director(a) de ciclo respectivo, un informe escrito exponiendo el resultado de ella, como también, si se hubiera presentado, algún tipo de inconveniente, ya sea de carácter disciplinario, situaciones de salud o de otra índole, todo lo cual deberá ser explicitado en dicho informe.

Artículo 8. También será necesario cumplir con los requisitos de carácter administrativo que a continuación se indican:

- a) Fecha de realización de la actividad.
- b) Dirección y teléfono del lugar al que se concurrirá.
- c) Las reservas que se tienen, si procede.
- d) Hora de salida y llegada.
- e) Listado de estudiantes participantes.
- f) Nombre de profesores (as) asistentes y/o apoderados acompañantes.
- g) Elementos de seguridad o auxilio considerados.
- h) Teléfono de contacto con el establecimiento.
- i) Si la salida se prolonga más allá del horario de colación, debe considerar los alimentos, la hora y el lugar donde se almorzará.
- j) El medio de transporte a utilizar, el cual debe contar con los permisos de tránsito, identificación del conductor y seguro de accidentes. Una copia de estos documentos debe quedar en el Establecimiento.

- k) El certificado de autorización por parte de los padres y/o apoderados. Esta autorización debe ser completada y firmada por el (la) apoderado (a), la cual les será enviada por el (la) profesor (a) a cargo de la actividad con la debida anticipación, es decir, entre 5 y 10 días hábiles anteriores a su realización. Este documento es imprescindible que esté previamente en el Establecimiento antes de la salida, ya que no se permitirá la participación de estudiantes cuyos apoderados no lo envíen debidamente completado. No se aceptarán autorizaciones telefónicas o a través de comunicaciones o por correo electrónico u otros. Aquellos estudiantes que no sean autorizados para concurrir deberán desarrollar actividades académicas en el centro educativo. Debe ser entregada por el apoderado a más tardar al 3er día hábil previo a la realización.
- l) El certificado de autorización enviados a los padres y/o apoderados debe incluir:
 - El nombre completo del estudiante, curso y fecha.
 - Una breve información sobre la salida,
 - La información de cada estudiante participante está cubierta por el Seguro de Accidente Escolar.
 - La hora de salida y llegada, la cual siempre se realizará desde la puerta del establecimiento.
 - El nombre y la firma del padre/madre o apoderado autorizando la salida.
- m) Las autorizaciones quedarán: en la Dirección de Ciclo correspondiente y en poder de los responsables de la actividad del centro educativo.
- n) Los estudiantes que participen deberán cumplir con las disposiciones establecidas en el Reglamento de Convivencia Escolar que rige para cada actividad educativa dentro o fuera del establecimiento. Ello incluye el uso del uniforme del Establecimiento.
- o) Desarrollar una hoja de ruta que dé cuenta de los lugares que se visitarán, el trayecto que se ejecutará y las paradas que se realizarán.

Artículo 9. Al ejecutarse la actividad, los adultos responsables estarán atentos a los siguientes aspectos:

- Reconocer los posibles peligros que el espacio físico a ser visitado pueda presentar, con el fin de evitarlos.
- Que el desplazamiento de los alumnos se realice siempre en grupo y bajo el cuidado de los acompañantes adultos responsables.

Las funciones concretas de los adultos responsables son:

- a) Cuidado general de los estudiantes.
- b) Apoyar las reflexiones grupales o individuales que estén planificadas.
- c) Resolver situaciones importantes que se presenten.
- d) Acompañar proactivamente a un grupo de estudiantes durante el día.

Artículo 10. Cada alumno(a) participante de la actividad debe tener presente:

- a) Que es responsable de cuidar de sus pertenencias.
- b) Cuando se está en el medio de transporte, debe mantener y respetar la ubicación entregada por el (la) profesor (a). Usar cinturones de seguridad, y no pasear o jugar en pasillos.
- c) En mantener el comportamiento adecuado en todo momento, como debe ser el que corresponde a una actividad educativa.
- d) Que está absolutamente prohibido el uso, tenencia de elementos cortantes o consumo de bebidas alcohólicas o energéticas, cigarrillos o cualquier otro tipo de sustancias nocivas para la salud. Quien incurra en estas faltas deberá someterse a las sanciones disciplinarias contempladas en el Reglamento de Convivencia Escolar del establecimiento.
- e) Que si se siente mal de salud o sufre un imprevisto debe ponerlo en conocimiento del (la) docente a cargo, quien, de inmediato, junto a comunicar la situación al Centro Educativo, desde donde se hará el contacto con la familia del (a) afectado (a), administrará las medidas necesarias que sean pertinentes de acuerdo al **Protocolo de Accidentes Escolares, (letra C)** contenido en este mismo documento.

- f) Ante cualquier situación no considerada en el Protocolo, el o la docente encargado deberá comunicarlo al Establecimiento en forma inmediata, por lo que es de suma importancia manejar números telefónicos con los cuales establecer dichos contactos directos.
- g) Respetar las medidas de higiene y sanidad establecidas por las autoridades competentes y del establecimiento educacional.
- h) Cada estudiante deberá portar la tarjeta de identificación de estudiante, que contendrá nombre y número de teléfono celular de él o la docente, educadora o asistente responsable del grupo y nombre y dirección del establecimiento educacional.

Artículo 11. Una vez concluida la salida, el o la docente encargado (a) comunicará verbalmente al Equipo Directivo la finalización y resultado de ella. De la misma forma, deberá informar de los resultados del evento mediante la pauta que le será entregada por el Encargado de Área y/o Director (a) Académico, la que deberá contestar en un plazo de 48 horas. Esta pauta deberá ser devuelta a la misma Unidad Educativa, quien analizará el informe con el fin de determinar el cumplimiento de los objetivos de la actividad. El resultado de ello será comunicado al (la) Encargado de Área y/o Director (a) Académico. También el o la docente encargado (a) de la actividad deberá dar cuenta de la experiencia de la salida en la primera reunión de Equipo de Área que se efectúe posterior al evento.

Cabe hacer presente que una vez finalizada la actividad todos los estudiantes deberán retornar al colegio donde serán retirados por sus apoderados, no existiendo excepción o autorización alguna para que el o la estudiante sea retirado en un lugar distinto al establecimiento educacional.

Artículo 12. Adicionalmente en el nivel de educación parvularia, se tendrán en consideración las siguientes particularidades.

1. Deberán concurrir el equipo pedagógico del establecimiento a cargo de la misma, junto a madres, padres y apoderados que los acompañarán:
Un adulto responsable por cada 2 niños en nivel pre escolar y 1 adulto responsable por cada 4 niños/as en nivel de parvulario.
2. Para efectos de evitar la ocurrencia de cualquier hecho que pueda afectar la seguridad y el bienestar de los párvulos se adoptarán, a modo ejemplar, las siguientes medidas preventivas:
 - a) Se visitará previamente el lugar a fin de verificar afluencia de vehículos, condiciones y distancia del lugar.
 - b) Se revisará la facilidad para el control y supervisión de los párvulos.
 - c) Se verificará la existencia o ausencia en el lugar de condiciones riesgosas tales como animales peligrosos, fuentes de agua sin protección, etc.
3. Una vez finalizada la actividad se procederá a indagar, a través de una actividad grupal, respecto a la experiencia de los estudiantes y se procederá a llevar a cabo las medidas de higiene señaladas en el apartado especial que los estudiantes de párvulos tienen en el reglamento interno.

ANEXO VIII

PROTOCOLO DE VIAJES DE ESTUDIOS Y PASEOS DE CURSO.

La institución por el momento no contempla como actividad curricular, giras de estudio o paseos de curso, por no contar con el personal necesario y los resguardos que nos garanticen seguridad para nuestros/as estudiantes.

Existe la posibilidad de que un determinado curso opte por realizar un paseo en forma completamente particular. En este caso, por ser una actividad completamente ajena al Establecimiento, la responsabilidad de la misma es exclusiva de las personas participantes de ella, entendiéndose estudiantes y apoderados. De producirse una actividad de este tipo, no podrá participar de ella ningún funcionario del Establecimiento.

ANEXO IX

PROTOCOLO DE ACTUACIÓN EN CASO DE ENFERMEDADES PROLONGADAS.

Ante la eventualidad de que un estudiante, durante el transcurso del año escolar, presentase algún tipo de enfermedad que le impida continuar asistiendo al Establecimiento y desarrollar en forma normal sus actividades académicas, se establece el presente protocolo.

Artículo 1. Al conocer el apoderado la situación del estudiante, deberá informar al profesor jefe, acompañando el certificado de diagnóstico de la enfermedad y la licencia médica respectiva. En estos documentos se deberá incluir el detalle de la enfermedad, sus causas y consecuencias, indicando en el informe médico el tiempo aproximado por el cual el estudiante no podrá continuar asistiendo a clases en forma normal.

Artículo 2. El profesor jefe informará al Director(a) de Ciclo y al Director (a) Académico respecto a la situación de salud que aqueja al estudiante. El Director(a) de Ciclo será el encargado de calendarizar las evaluaciones que sean necesarias, de las distintas asignaturas, procurando otorgar los tiempos adecuados para la preparación de las mismas, informando el monitoreo del proceso al Director Académico.

Artículo 3. Los Profesores de asignatura entregarán oportunamente al Director(a) de Ciclo respectivo el material, guías u otros, propios de su disciplina, para facilitar la nivelación académica del estudiante afectado.

Artículo 4. En cualquiera de los casos el estudiante debe igualmente cumplir con el proceso de evaluación, tal como se encuentra definido para estos casos en el Reglamento de Evaluación del Establecimiento.

Artículo 5. La autorización de no asistir el estudiante al establecimiento a realizar sus actividades académicas, conlleva el compromiso del apoderado a coordinar con el Director(a) de Ciclo y el (la) Director(a) Académico, todas las acciones que éstos le indiquen para lograr una adecuada finalización de sus deberes escolares. Estos deberes se entienden como el:

- a) Presentar en forma periódica informes médicos que acrediten la continuidad de la enfermedad.
- b) Asistir, en el día previamente acordado, a entrevista con el profesor jefe y retirar guías y actividades de aprendizaje que el estudiante debe realizar en el hogar.
- c) Reforzar diariamente los contenidos de cada una de las asignaturas cursadas y responsabilizarse por el óptimo cumplimiento de las tareas dadas.
- d) Acordar con el Director (a) de Ciclo y/o profesor-jefe las evaluaciones conducentes a calificación, las cuales considerarán lo informado por el diagnóstico médico y los informes presentados.

ANEXO X

PROTOCOLO A SER APLICADO ANTE EL ABUSO DEL ALCOHOL Y/O DROGAS

Como establecimiento educativo, en el cual se propugnan la enseñanza de los valores universales, los estudiantes tendrán siempre muy presente que deben cuidar, en todo momento, su salud, evitando el uso y/o distribución de cualquier sustancia nociva que la pudiese perjudicar. Entre estos elementos nocivos se consideran las drogas, psicofármacos, alcohol y toda clase de sustancias que alteren el normal desarrollo de los sentidos. Se exceptúa de esta calificación a las sustancias que

los alumnos deban consumir bajo tratamiento médico, controlado con receta, y que debe ser comunicado al Establecimiento por los padres o apoderados del alumno(a). El presente protocolo define la situación de uso ilegal de alcohol y/o drogas.

Artículo 1. Ante la constancia o flagrancia de uso, abuso, consumo, porte, distribución, venta esporádica o permanente de sustancia(s) nociva(s) para y entre los estudiantes, tanto dentro como fuera del Establecimiento, entendiéndose esta última cuando la situación se presenta en el trayecto hacia y desde el Establecimiento y/o en aquellas actividades que sean organizadas o auspiciadas por éste, el o los testigos deberán informar, en primer lugar, al Encargado de Convivencia Escolar de la situación. Ante la eventualidad de no poder hacerlo a este funcionario, por cualquiera razón que tenga, podrá hacerlo a la persona del Establecimiento que le merezca más cercanía y confianza para tratar esta situación, quien tendrá la obligación de comunicarlo al Encargado de Convivencia y/o Director(a) de Formación.

Artículo 2. Una vez informado, dentro del plazo de 2 días hábiles, el Encargado de Convivencia Escolar en conjunto con el Director (a) de Formación iniciarán las acciones correspondientes, las cuales no podrán exceder de 10 días hábiles, siguiendo los pasos que a continuación se presentan:

- a. Se entrevistará a él o los estudiantes involucrados para recabar mayor información, planteando en todo momento un diálogo personal, pedagógico, formativo y correctivo, prestando los apoyos que sean necesarios, de acuerdo a lo dispuesto en el Reglamento Interno de Convivencia.
- b. Iniciará el proceso investigativo respectivo y una vez tramitado el debido proceso, se procederá a aplicar la sanción que corresponda según lo establecido en el Reglamento Interno de Convivencia Escolar.
- c. Citará a los padres, madres o apoderados de los involucrados e informará de lo ocurrido, lo investigado y las medidas de apoyo, psicosociales y de salud que se adoptarán.
- d. En el proceso investigativo se resguardará la intimidad e identidad del alumno afectado, sin exponerlo al resto de la comunidad educativa.
- e. Procederá a dejar constancia por escrito de la situación acaecida y se hará seguimiento del estado del estudiante.
- f. En el evento que existan los antecedentes necesarios que lo ameriten, procederá a efectuar la denuncia ante la justicia.

Artículo 3. El establecimiento educacional adoptará las siguientes medidas de apoyo, psicosociales y de salud que se adoptarán:

a) Diálogo personal: Consiste en un diálogo que busca hacer reflexionar al estudiante respecto de actitudes y/o acciones realizadas y que atenten contra la buena convivencia escolar y su estado de salud. **Citación de apoderados para su conocimiento y solicitud de trabajo en conjunto:** Cuando el estudiante requiere de un trabajo de apoyo en conjunto entre el establecimiento y su familia, se citará al apoderado con el objetivo de conocer los antecedentes que pueda aportar la familia y tomar acuerdos respecto de las medidas a favor del estudiante que deberán aplicarse tanto en su hogar como en el establecimiento.

b) Toma de conciencia de los efectos causados por su conducta. Diálogo formativo donde se exponen las consecuencias de las conductas realizadas por el estudiante.

c) Derivación a especialistas externos: Una vez aplicadas las medidas pedagógicas de diálogo, ya sea personal o grupal y citación a apoderados y existiendo aún una necesidad por parte del estudiante de apoyo, entonces el Encargado de Convivencia en conjunto con el Director (a) de Ciclo podrán derivar al estudiante para que sea apoyado por especialistas externos, quienes abordarán la situación del estudiante a partir de un diagnóstico y posterior plan de acción que contenga las gestiones que se estimen necesarias para apoyarle en su aprendizaje social. De esta forma se espera que el estudiante adquiera herramientas que le permitan relacionarse con su entorno en base al respeto y aportando

a la sana convivencia escolar.

d) Derivación a redes de apoyo externas: Cuando corresponda, el equipo de convivencia escolar previa información al Director(a) de Formación y/o Rector, podrá derivar los antecedentes del estudiante a redes externas de apoyo, tales como oficinas comunales de protección de derechos(OPD), CESFAM, entre otros similares. Todas las derivaciones a redes externas serán monitoreadas desde el Director (a) de Ciclo de Ciclo a objeto de apoyar desde el entorno escolar las acciones que se estén aplicando a favor del estudiante.

e)Ante la ocurrencia de hechos que, por acción u omisión, sean constitutivos de delito y afecten a uno o a más miembros de la comunidad educativa (directivos, docentes, asistentes de la educación, padres y/o apoderados y estudiantes), se deberá denunciar ante Carabineros de Chile, Policía de Investigaciones, las Fiscalías del Ministerio Público o los tribunales competentes, dentro del plazo de 24 horas desde que se tome conocimiento del hecho, sin perjuicio de lo dispuesto en los artículos 175 letra e) y 176 del Código Procesal Penal.

Esta acción la debe llevar a cabo la persona que observa el delito, apoyado por el Encargado(a) de Convivencia Escolar o la Dirección del centro educativo.

ANEXO XI

PROTOCOLO PARA ACOGER PROPUESTAS, SUGERENCIAS Y RECLAMOS

Artículo 1. El Establecimiento dispondrá en Secretaría de Rectoría de un libro registro de propuestas, sugerencias y reclamos. En él, de manera responsable, los miembros de la comunidad educativa que lo requieran, podrán hacer cualquier tipo de propuesta, sugerencia y/o reclamo.

Artículo 2. Cada usuario que lo solicite, deberá anotar su nombre, RUT, celular, correo electrónico, nombre y curso del estudiante, exponiendo lo que considere conveniente, y terminando con la fecha y firma de lo documentado.

Artículo 3. La Secretaría informará al Rector quien derivará al área correspondiente la cual analizará y realizará, si lo expresado en el Libro de Reclamos lo amerita, las acciones y medidas conforme a los Protocolos y Reglamento Interno de Convivencia Escolar, con el fin de mejorar las prácticas del Establecimiento.

Artículo 4. El organismo responsable de atender el reclamo y/o sugerencia, de acuerdo al tenor de este/a, será el encargado de informar al autor de la misma los resultados y medidas que se llevaron o se llevarán a cabo para mejorar la situación. Se debe dejar un registro en el Establecimiento del informe entregado, firmado por la persona que lo recibió.

ANEXO XII

PROTOCOLO DE COORDINACIÓN CENTRO DE PADRES Y APODERADOS, CENTRO DE ESTUDIANTES Y COMITÉ PARA BUENA CONVIVENCIA ESCOLAR

El presente protocolo tiene como objetivo lograr una comunicación fluida, en diversas áreas de su interés, entre los estamentos del Centro de Padres y Apoderados, Centro de Estudiantes y Comité para la Buena Convivencia Escolar. También tiene el objetivo de que los diversos procesos que programan los estamentos involucrados puedan ser conocidos por el Equipo Directivo, asegurando

así el correcto y armónico funcionamiento del establecimiento educacional.

Artículo 1. Las reuniones tendrán por finalidad informar, consultar, aunar criterios y mantener una clara línea de acción frente a cada situación que lo amerite, tanto dentro y fuera del ámbito escolar, buscando siempre el aporte positivo a la convivencia escolar, a la resolución de conflictos y al progreso personal de los estudiantes.

Artículo 2. Cualquier miembro de las directivas del Centro de Padres y Apoderados, Centro de Estudiantes y Comité para la Buena Convivencia Escolar podrá solicitar al Rector una reunión entre todos o algunos estamentos para tratar las temáticas, que sean requeridas de acuerdo a las necesidades del Establecimiento. El Rector una vez analizada la solicitud puede derivar al Director del área correspondiente.

Artículo 3. Teniendo presente que cada uno de estos estamentos mantiene su forma propia de organización dentro de los cánones de funcionamiento que emanan desde el PEI, con el fin de armonizar los programas de cada uno de ellos, al inicio del año escolar, cada estamento presentará al Equipo Directivo su plan de trabajo anual, y al final de año la evaluación de dicho plan y las proyecciones para el siguiente año. El Rector y el Equipo Directivo velará para que los objetivos de cada estamento sean coincidentes entre sí.

Artículo 4. A cada uno de estos estamentos, por separado, se le reconoce el derecho de poder reunirse en el Establecimiento en algunas de sus dependencias. Para ello deberá solicitarlo al Equipo Directivo, indicando el horario de funcionamiento y la disponibilidad que necesita, junto con informar al Equipo Directivo de manera anticipada, los temas a tratar y posteriormente, los acuerdos que se establezcan.

ANEXO XIII

PROTOCOLO DE ACTUACIÓN PARA EL RECONOCIMIENTO DE LA IDENTIDAD DE GÉNERO DE NIÑOS, NIÑAS Y ESTUDIANTES TRANS, EN LA INSTITUCIÓN EDUCATIVA.

En cumplimiento a lo dispuesto en la Constitución Política de la República, D.F.L. N° 2 de 2009 del Ministerio de Educación, tratados internacionales sobre Derechos Humanos ratificados por Chile y a la normativa educacional el Centro Educacional regula el procedimiento para el reconocimiento de la identidad de género de los niños, niñas y estudiantes trans.

El presente protocolo se basa en los principios de la dignidad del ser humano, interés superior del niño, niña y adolescente, no discriminación arbitraria, buena convivencia escolar. A su vez, para el reconocimiento de la identidad de género se velará por el respeto al derecho a recibir una atención adecuada, oportuna e inclusiva, a que se respete su integridad física, psicológica y moral, a estudiar en ambiente de respeto mutuo, con trato digno e igualitario y a expresar su identidad de género y orientación sexual.

El procedimiento se iniciará a petición del padre, madre, tutor(a) legal y/o apoderado de aquellos niños, niñas y estudiantes trans, como así también el(la) estudiante, en caso de contar con la mayoría de edad establecida en la legislación nacional, podrán solicitar al establecimiento educacional el reconocimiento de su identidad de género, medidas de apoyo y adecuaciones pertinentes a la etapa por la cual transita su hijo(a), pupilo(a) o estudiante.

DEFINICIONES.

Para los efectos de lo establecido, se han asumido las definiciones adoptadas oficialmente por el Ministerio de Educación Chile.

GÉNERO: Se refiere a los roles, comportamientos, actividades y atributos construidos social y culturalmente en torno a cada sexo biológico, que una comunidad en particular reconoce en base a las diferencias biológicas.

a) IDENTIDAD DE GÉNERO: Se refiere a la vivencia interna e individual del género tal como cada persona la siente profundamente, la cual podría corresponder o no con el sexo asignado al nacer incluyendo la vivencia personal del cuerpo.

b) EXPRESIÓN DE GÉNERO: Se refiere al cómo una persona manifiesta su identidad de género y la manera en que es percibida por otros a través de su nombre, vestimenta, expresión de sus roles sociales y su conducta en general, independientemente del sexo asignado al nacer.

c) TRANS: Término general referido a personas cuya identidad y/o expresión de género no se corresponde a las normas y expectativas sociales tradicionalmente con el sexo asignado al nacer.

Para ser efectivo este reconocimiento de identidad de género, se debe cumplir con el siguiente protocolo:

1. El apoderado titular y/o el(la) estudiante si tiene más de 14 años de edad, podrá informar la situación a profesor(a) jefe y/o Director(a) de ciclo.

2. El Rector(a), Director (a) de Ciclo y profesor jefe, recibirán en un plazo de 5 días hábiles en entrevista a el/la estudiante y a sus apoderados en aquellos casos que corresponda, quedando consignada en una Acta simple. El Acta debe contar con la firma de todos los participantes y se entregará una copia a quien solicitó la entrevista, señalándose expresamente los acuerdos que hayan sido adoptados.

3. El establecimiento deberá adoptar como mínimo las medidas básicas de apoyo, lo anterior con el consentimiento de el/la estudiante y su padre, madre o tutor legal, tales como:

a) Apoyo al niño, niña o estudiante y a su familia.

b) Orientación a la comunidad educativa.

c) Uso de nombre social en todos los espacios educativos, si fuese solicitado.

d) Uso del nombre legal en documentos oficiales.

e) Presentación personal. (vestuario adecuado a su identidad de género).

f) Utilización de servicios higiénicos. (baño inclusivo u otras alternativas previamente acordadas).

g) Derechos y deberes del/la estudiante.

h) En el caso que el o la estudiante esté participando de programas de acompañamiento profesional (de acuerdo a Ley N° 21.120 y DS N° 3 de 2019) en conjunto con Subsecretaría de la Niñez, las autoridades escolares deben coordinarse con las entidades prestadoras para favorecer los procesos de los estudiantes.

4. Se deberá informar acerca del reconocimiento de identidad de género, a los profesores de asignatura y asistentes de la educación, con el fin de que sean respetados los acuerdos consignados en el Acta simple.

5. Las medidas adoptadas siempre contarán con el consentimiento de la niña, niño o estudiante y de su padre, madre, tutor legal o apoderado.

ACTA SIMPLE.

NOMBRE: _____

CURSO: _____

FECHA DE NACIMIENTO: _____

IDENTIDAD DE GÉNERO: _____

1) El establecimiento apoyará al niño, niña y/o estudiante a través de las siguientes acciones. (se marca con un X la o las elegidas por el apoderado y el niño, niña o estudiante o el o la estudiante mayor de edad).

- Orientación a la comunidad educativa.
- Uso de nombre social en todos los espacios educativos, si fuese solicitado.
- Uso del nombre legal en documentos oficiales.
- Presentación personal.
- Utilización de servicios higiénicos.
- Participación Programas.

2) Acuerdos por escrito.

Nombre y firma de apoderado.

Nombre y firma de estudiante (Solo si corresponde)

Nombre y firma de Director(a) de Ciclo.

Nombre y firma de profesor/a jefe.

En caso de existir diferencias entre el establecimiento, la familia y/o el estudiante, respecto de las medidas de apoyo para el proceso de reconocimiento de identidad de género del niño, niña o adolescente trans, el colegio solicitará apoyo a la Superintendencia de Educación a través de su servicio de mediación. La misma acción se llevará a cabo en el escenario que sea el estudiante menor de edad quien realice la solicitud de iniciar el reconocimiento de su identidad de género sin apoyo de su(s) padre(s) y/o apoderado(s).

ANEXO XIV

PROTOCOLO DE ACTUACIÓN FRENTE A LA DETECCIÓN DE SITUACIONES DE VULNERACIÓN DE DERECHOS DE ESTUDIANTES.

En cumplimiento a lo dispuesto en la Constitución Política de la República, D.F.L. Nº 2 de 2009 del Ministerio de Educación, tratados internacionales sobre Derechos Humanos ratificados por Chile y a la normativa educacional el objetivo del presente protocolo es establecer el modo de accionar de nuestro establecimiento, ante la presunción y/o detección de situaciones de vulnerabilidad de los derechos del niño, niña y adolescente.

En este contexto, el colegio deberá:

- 1.** Cualquier miembro de la comunidad educativa, que sea víctima o presuma, detecte o conozca alguna situación que pudiere implicar maltrato o vulneración de derechos de algún estudiante, deberá comunicarlo por escrito al Encargado de Convivencia Escolar del Ciclo.
- 2.** El Encargado de Convivencia Escolar, dentro de los 2 días hábiles siguientes, deberá investigar por sí mismo, o a través de la persona que designe, los hechos denunciados.

En el contexto de los hechos concretos, deberá designar a un profesional del establecimiento, ya sea el Director de Ciclo, o él mismo, para que adopte las medidas de protección, formativas, psicosociales o pedagógicas en favor del estudiante afectado. Se aplicarán las medidas siguientes:

a) Diálogo personal y/o grupal pedagógico y correctivo: Consiste en un diálogo que busca hacer reflexionar al estudiante respecto de actitudes y/o acciones realizadas y que atenten contra la buena convivencia escolar. Procede cuando el estudiante manifiesta actitudes o conductas que perturban el ambiente de aprendizaje, las relaciones humanas o no respeta las normas establecidas.

b) Citación de apoderados para su conocimiento y solicitud de trabajo en conjunto: Cuando la falta en que ha incurrido el estudiante requiere de un trabajo de apoyo en conjunto entre el establecimiento y su familia, se citará al apoderado con el objetivo de informar de las faltas cometidas por el estudiante, conocer los antecedentes que pueda aportar la familia y tomar acuerdos respecto de las medidas a favor del estudiante que deberán aplicarse tanto en su hogar como en el establecimiento.

c) Medidas de reparación del daño causado: Cuando producto de la falta cometida por un estudiante, éste haya causado daño a otro miembro de la comunidad educativa, se le guiará para que luego del proceso de reflexión necesario realice acciones que busquen reparar el daño causado. De esta forma las medidas reparatorias consideran gestos y acciones que el estudiante responsable puede tener con la persona agredida y que acompañan el reconocimiento de haber infringido un daño. Estas acciones deben restituir el daño causado y surgir del diálogo, del acuerdo y de la toma de conciencia del daño ocasionado, no de una imposición externa, ya que perdería el carácter formativo. Las medidas de reparación pueden ir desde las disculpas privadas, públicas, la restitución de un bien, la devolución de un bien y otras, siempre manteniendo el principio de proporcionalidad con el daño causado. En la resolución, se deberá especificar las medidas de reparación adoptadas a favor del afectado, si hay mérito para ello, así como la forma en que se supervisará su efectivo cumplimiento.

d) Servicios en beneficio de la comunidad: Cuando producto de la falta cometida por un estudiante, éste haya causado daño a la comunidad educativa, se le guiará para que luego del proceso de reflexión necesario realice acciones que busquen reparar el daño causado a través de su esfuerzo personal. Estas acciones deberán restituir el daño causado y surgir del diálogo, del acuerdo y de la toma de conciencia del daño ocasionado, no de una imposición externa, porque perderían el carácter formativo. Implican la prestación de un servicio a favor de la comunidad que ha sido dañada, manteniendo la proporcionalidad con el daño causado. Estos servicios pueden consistir en ordenar o limpiar algún espacio del establecimiento como patios, pasillos, gimnasio, comedor de estudiantes, sala; mantener el jardín, ayudar en el recreo a cuidar a los estudiantes de menor edad, ordenar materiales en la biblioteca, laboratorios, ser ayudante de un profesor en la realización de una o más clases, según sus aptitudes, clasificar textos en biblioteca según su contenido, apoyar a estudiantes menores en sus tareas, entre otros.

e) Toma de conciencia de los efectos causados por su conducta. Mediante la presentación de un ensayo u otro medio audiovisual a los integrantes de la comunidad educativa sobre el tema en cuestión.

f) Talleres con estudiantes: Corresponde a acciones realizadas por el Equipo de Convivencia del establecimiento, donde en forma grupal se traten temas que busquen enseñar a los estudiantes herramientas para enfrentar en forma adecuada situaciones que estén viviendo a nivel de curso y que puedan afectar la buena convivencia escolar. A modo ejemplar se pueden señalar en este sentido

talleres para el abordaje pacífico de la resolución de conflictos, control de impulsos, tolerancia a la frustración, respeto a la diversidad, entre otros.

g) Talleres con padres, madres y/o apoderados(as): Corresponde a acciones realizadas por el Equipo de Formación del establecimiento (Convivencia Escolar, Encargado de Orientación y Familia, Directores de Ciclo, y/o Rector/a), donde en forma grupal se traten temas que busquen enseñar a los padres, madres y/o apoderados(as) herramientas para apoyar y enseñar la buena convivencia escolar desde el hogar. A modo de ejemplo se pueden señalar en este sentido talleres parentales para desarrollar en los estudiantes el respeto, responsabilidad, resolución pacífica de conflictos, autonomía, entre otros.

h) Derivación a especialistas externos: Una vez aplicadas las medidas pedagógicas de diálogo, ya sea personal o grupal y citación a apoderados y existiendo aún una necesidad por parte del estudiante de apoyo, entonces los profesores jefe, y/o Equipo de Convivencia en conjunto con el Director de Ciclo, emitirán un informe para que el estudiante sea apoyado por especialistas externos, quienes abordarán la situación del estudiante a partir de un diagnóstico y posterior plan de acción que contenga las gestiones que se estimen necesarias para apoyarle en su aprendizaje social. De esta forma, se espera que el estudiante adquiera herramientas que le permitan relacionarse con su entorno en base al respeto y aportando a la sana convivencia escolar.

i) Derivación a redes de apoyo externas: Cuando corresponda, la Dirección del Ciclo, el Equipo de Convivencia Escolar previa información a la Dirección de Formación y Rector, podrán derivar los antecedentes del estudiante a redes externas de apoyo, tales como oficinas comunales de protección de derechos (OPD), CESFAM, Tribunales de Familia entre otros similares. Todas las derivaciones a redes externas serán monitoreadas desde la Dirección de Ciclo, a objeto de apoyar desde el entorno escolar las acciones que se estén aplicando a favor del estudiante.

j) Solicitud a los padres, madres y/o apoderados(as) de atención de especialistas: Sin perjuicio de las propias acciones que el establecimiento esté en condiciones de realizar a favor del estudiante en forma interna y de aquellas que pueda solicitar a redes externas, es posible solicitar al apoderado que el estudiante sea atendido por un especialista externo.

Esta solicitud puede ser realizada por:

1. Profesor jefe, asignatura y/o Educador Diferencial.
2. Encargado de Convivencia Escolar.
3. Director (a) de Ciclo

En algunas ocasiones estas estrategias necesitan ser realizadas por equipos multidisciplinarios. En otras oportunidades deben ser solicitadas a instituciones externas al establecimiento como redes de apoyo, consultorios de salud, OPD u otros.

El Encargado de Convivencia Escolar deberá hacer seguimiento del caso derivado y deberá informar al Director (a) de Ciclo del estado de avance de la denuncia.

En todo momento se deberá:

- a) Tratar a el/la niño/a o adolescente con respeto y dignidad.
- b) Brindar confianza y seguridad, manteniendo la calma y no refiriendo desaprobación alguna, ni verbal ni gestual. El establecimiento asegurará en todo momento la intimidad e identidad del estudiante afectado, resguardando no exponer, en ningún caso, su experiencia frente a la comunidad educativa.
- c) No interrogar causando menoscabo al estudiante.

- d) No enfrentar al estudiante con la persona involucrada y que eventualmente le está menoscabando los derechos.

En el evento que exista una situación de flagrancia, el Rector(a) o quien éste designe deberá proceder de acuerdo a lo indicado en el punto número 4 que a continuación se describe:

3. En un plazo no superior a 6 días hábiles el profesional que sea designado, deberá concluir la investigación que tiene por objeto conocer en detalle los antecedentes.

- a) Se deberá registrar la información recopilada.
- b) Por su parte, deberá citar a los padres de la víctima para explicar la situación ocurrida, quienes deberán firmar el acta correspondiente. La citación se realizará dentro del tercer día contado desde el término de la investigación.
- c) Se deberá citar a los padres o tutores legales aun cuando la vulneración de derechos se haya producido en el núcleo familiar.
- d) Si la situación se refiere al caso de algún estudiante que haya sido víctima de vulneración de derechos por algún funcionario, cualquiera sea la posición que ostente en el Colegio, se realizará un acompañamiento temporal por otro funcionario del establecimiento o se le asignará funciones que no involucren contacto con los estudiantes.

4. Una vez concluida la investigación, y en un plazo no superior a los 3 días hábiles, el Rector/a, deberá derivar los antecedentes a instituciones externas, tales como OPD, PDI, Carabineros de Chile, Fiscalía y /o Tribunales de Familias. El Rector deberá informar dentro de las 24 horas siguientes al término de la investigación o desde que toma conocimiento de un hecho delictual. Sin perjuicio de lo anterior, ante la ocurrencia de hechos que, por acción u omisión, sean constitutivos de delito y afecten a uno o a más miembros de la comunidad educativa (directivos, docentes, asistentes de la educación, padres y/o apoderados y estudiantes); los funcionarios del colegio deberán denunciar ante Carabineros de Chile, Policía de Investigaciones, las Fiscalías del Ministerio Público o los tribunales competentes, dentro del plazo de 24 horas desde que se tome conocimiento del hecho, sin perjuicio de lo dispuesto en los artículos 175 letra e) y 176 del Código Procesal Penal.

Lo anterior, sí los hechos específicos del caso así lo ameriten.

El Colegio deberá estar informado sobre las acciones que lleven a cabo las instituciones con el fin de poder realizar acompañamiento y apoyo.

5. Es deber del equipo directivo y del denunciante mantener la confidencialidad de la intervención e identidad del niño, en resguardo del mismo.

6. Una vez concluido el proceso de investigación, se procederá a aplicar las sanciones, medidas reparatorias y formativas que se estimen justas y adecuadas en relación a lo dispuesto en el Reglamento Interno de Convivencia Escolar, en el evento que de acuerdo a los hechos investigados así se amerite, según las normas establecidas en el Reglamento Interno.

7. Como medidas o acciones que involucren a las madres, padres y/o apoderados de los estudiantes afectados, el establecimiento deberá realizar con ellos, reuniones, entrevistas, seguimiento, entre otras, todas ellas consensuadas con la familia. Además, se deberán establecer plazos para el cumplimiento de estas medidas.

8. Como medida de resguardo, el establecimiento asegurará que el estudiante afectado estará

siempre acompañado, permitiendo el ingreso de sus padres en caso de ser necesario y siempre y cuando un profesional así lo determine.

9. Cuando existan adultos involucrados en los hechos el establecimiento aplicará las siguientes medidas:

- a) Mientras dure el proceso de investigación si el presunto agresor es el profesor/a jefe y/o de asignatura, se realizará un acompañamiento en el aula en las clases que imparte el aludido, por medio del encargado de convivencia escolar y/o por algún miembro del equipo Directivo, con el propósito de resguardar a la presunta víctima.
- b) En el caso de que el presunto agresor sea un funcionario del centro educativo, distinto a los mencionados en el numeral anterior, éste podrá ser cambiado en sus funciones, destinándolo a otras funciones en el establecimiento educacional, mientras dure el proceso y de acuerdo a la gravedad de los hechos hasta la resolución del conflicto donde se aplicarán las medidas reparatorias pertinentes.
- c) En dicho momento se deberá citar a los apoderados para comunicarles el resultado de la investigación, quienes podrán presentar sus descargos y/o apelaciones en los plazos señalados en el Reglamento Interno.

El medio oficial de comunicación del establecimiento educacional y el apoderado será el correo del apoderado consignado en la matrícula. Sin perjuicio de ello, las notificaciones se harán por escrito, y podrán ser dirigidas al correo electrónico que indique el padre, madre o apoderado al momento de la matrícula del niño o niña. La comunicación siempre deberá ser hecha a través de un oficio formal, guardándose copia en el establecimiento.

ANEXO XV

PROTOCOLO DETECCIÓN DE RIESGO, INTENTO Y CONSUMACIÓN DE SUICIDIO EN ESTUDIANTES.

Tomando en consideración el documento denominado “Recomendaciones para la prevención de la conducta suicida y autolesión en establecimientos educacionales del Ministerio de la Salud” y la Circular que imparte instrucciones sobre reglamentos internos de los establecimientos educacionales se establece el siguiente procedimiento destinado a prevenir, detectar y enfrentar hechos de eventuales suicidios y auto agresiones entre nuestros estudiantes.

Además de este protocolo, el colegio realizará actividades formativas generales, orientadas a trabajar el autoconocimiento, autoestima, aceptación y cuidado del propio cuerpo enmarcadas en su programa de Formación que les ayude a descubrir y trabajar habilidades para la vida, teniendo en consideración las normas generales contenidas en nuestro Reglamento Interno de Convivencia Escolar.

1. El encargado de activar el protocolo de detección de riesgo, intento y consumación de suicidio en estudiantes será el o la Encargado de Convivencia en conjunto con el/la Director(a) de Ciclo. Éste activará el protocolo en cuanto tome conocimiento de un hecho de ideación o tentativa de suicidio de un estudiante.

Cabe tener presente que el Encargado de Convivencia puede tomar conocimiento de los hechos, entre otras, a través de las siguientes formas:

- a) El estudiante o la estudiante lo comunica de forma indirecta o directa.
- b) El estudiante o la estudiante lo comunica a algún (a) compañero (a) (realiza comentarios, frases, cartas, estados en redes sociales, entre otros) y éste informa al Encargado de Convivencia.

- c) La familia comunica posibles conductas de riesgo como desprenderse de objetos queridos o frases que utiliza relacionadas con la muerte.
 - d) El estudiante o la estudiante lo comunica a algún (a) funcionario (a) del centro educativo.
2. Una vez que el Encargado de Convivencia haya tomado conocimiento, deberá registrar el caso a través del siguiente formulario:
- Nombre del estudiante:
- Edad:
- Fecha:
- Quien reporta el hecho:
- Relación con el estudiante. Padre, madre o apoderado; estudiante; profesor o asistente, entre otros.
- Descripción breve del caso (riesgo, intento de suicidio, circunstancias, etc.):

3. Para los casos en que se considere la existencia de riesgo de suicidio, el Encargado de Convivencia Escolar del Ciclo citará a los padres y/o apoderados del estudiante para comunicarles los hechos acontecidos y la información recibida por el establecimiento. En esta instancia el Encargado de Convivencia, en un marco de acogida, dada la carga emocional de la situación, recomendará que el estudiante reciba ayuda profesional (derivación psiquiátrica y psicológica externa al colegio, idealmente recomendando las redes externas con que cuenta la institución). El mismo procedimiento se aplicará ante situaciones de intento de suicidio o suicidio de algún miembro de la comunidad educativa que tuviese relación con el o la estudiante. En el caso que sea el padre o madre que se encuentre en dicha situación se contactará al adulto responsable a cargo del o la estudiante.

Además, recomendará a la familia que derive al niño o niña al Centro de Salud correspondiente en forma inmediata. En aquellos casos en que los padres y/o apoderados no les brinden este apoyo, se procederá a derivar a la oficina de protección de derechos.

Como estrategia complementaria, el establecimiento, por medio del Encargado de Convivencia u otro profesional, brindará un espacio de escucha y contención al estudiante involucrado (a), que consistirá en el monitoreo del tratamiento recomendado por el especialista externo.

4. En caso de intento efectivo de suicidio, el o la estudiante será intervenido por el Encargado de Convivencia Escolar o profesional más cercano y que cuente con las habilidades psicoemocionales para intervenir.

Posteriormente, la persona encargada de la situación llamará en primera instancia al Sistema de Atención Médica de Urgencia (SAMU) para solicitar el traslado del estudiante y seguir sus orientaciones telefónicas. En caso que la ayuda no sea inmediata de parte del centro asistencial, el Rector (o la persona que esta designe) deberá trasladar al estudiante al centro asistencial más cercano siguiendo el protocolo de un accidente escolar grave.

El Director (a) del establecimiento o la persona que éste designe, informará al apoderado de la situación replicándose el paso 4 (derivación psiquiátrica y psicológica externa al colegio idealmente recomendando las redes externas con que cuenta la institución).

Como estrategia complementaria, el establecimiento brindará un espacio de escucha al estudiante involucrado(a), que consistirá en el monitoreo del tratamiento recomendado por

el especialista externo.

5. Con la intención de evitar efectos en cadena y de ejecutar acciones que fomenten la salud mental, el autocuidado y que prevengan conductas suicidas, el Encargado de Convivencia Escolar abordará estrategias a implementarse a través del Plan de Gestión de Convivencia Escolar, las cuales se confeccionarán en conjunto con el Profesor Jefe, compañeros, padres y/o apoderados del curso del estudiante afectado, las cuales servirán también para ocuparse con el resto de la Comunidad Educativa. Se realizarán talleres, charlas u otra intervención orientada a contener emocionalmente al curso y entregar estrategias de prevención a los padres y apoderados.
6. De manera preventiva el establecimiento realizará capacitaciones para los distintos miembros de la comunidad educativa, a fin de que éstos adquieran los aprendizajes necesarios para el actuar en temas de manejo de la frustración, manejo de las emociones y conductas de riesgo, los cuales deben saber detectar a tiempo entre sus estudiantes.

ANEXO XVI

PROTOCOLO SOBRE LA PROHIBICIÓN DEL USO DE TELÉFONOS CELULARES Y DISPOSITIVOS MÓVILES ELECTRÓNICOS DE COMUNICACIÓN PERSONAL

Artículo 1° – Objeto del Protocolo

El presente Protocolo tiene por objeto aplicar las disposiciones legales vigentes desde el 02 de marzo de 2026 que regula la prohibición del uso de teléfonos celulares y dispositivos móviles electrónicos de comunicación personal durante la jornada escolar, con el fin de resguardar el proceso educativo, fortalecer la convivencia educativa y proteger el bienestar integral de los estudiantes del Colegio.

Artículo 2° – Intencionalidad pedagógica

La prohibición del uso de celulares tiene un carácter pedagógico, preventivo y formativo, orientado a:

- a) Mejorar los aprendizajes y la concentración de los estudiantes.
- b) Favorecer la interacción pedagógica directa.
- c) Reducir distractores del proceso de enseñanza-aprendizaje.
- d) Promover relaciones interpersonales respetuosas y amigables.

Artículo 3° – Prevención de riesgos en la convivencia educativa

El uso inadecuado de dispositivos móviles puede facilitar situaciones que afectan la convivencia educativa, tales como:

- a) Acoso Escolar o Bullying: hostigamiento reiterado entre pares, amplificado por medios digitales.
- b) Sexting: difusión de contenido sexual, especialmente grave cuando involucra a menores de edad.
- c) Grooming: contacto digital de adultos con menores con fines de abuso o explotación.

La prevención de estas conductas es una responsabilidad compartida entre familia y colegio.

Artículo 4° – Responsabilidad de la comunidad educativa

- a) Las familias son responsables de promover hábitos de uso responsable de estas tecnologías; así como del ingreso de estos dispositivos al Colegio.
- b) El colegio implementará esta normativa con sentido educativo y formativo.
- c) Se espera una actitud colaborativa y respetuosa de padres y apoderados.

Artículo 5° – Prohibición para Estudiantes

Se prohíbe a los estudiantes el uso de teléfonos celulares, smartwatches, audífonos y otros dispositivos electrónicos personales durante toda la jornada escolar, incluyendo clases, recreos, actos, salidas pedagógicas y actividades formativas.

Los dispositivos **deberán permanecer apagados y guardados durante toda la jornada**. El colegio no se responsabiliza por pérdida, daño o sustracción.

Artículo 6° – Docentes y asistentes de la educación

Por tratarse de adultos y atendiendo a la responsabilidad profesional se establece lo siguiente:

- a) Está permitida la utilización del teléfono celular con fines pedagógicos, esto es: completación del libro digital, firma electrónica, emergencias y comunicación interna con Equipo de Ciclo.
- b) Deberá modelar el cumplimiento de la normativa.
- c) No podrá autorizar el uso de dispositivos a estudiantes fuera de las excepciones reguladas.

Artículo 7° – Padres, madres y apoderados

Los apoderados deberán:

- a) Respetar y apoyar esta normativa.
- b) Comunicarse directamente al establecimiento, no con los estudiantes durante la jornada escolar.
- c) Utilizar exclusivamente los canales institucionales oficiales ante situaciones urgentes.

EXCEPCIONES Y PROCEDIMIENTO DE SOLICITUD

Artículo 8° – Principio general de excepción

Podrán autorizarse excepciones fundadas, acreditadas y temporales, aprobadas exclusivamente por la Dirección del establecimiento.

Artículo 9° – Excepciones autorizadas

Se considerarán excepciones válidas:

- a) Necesidades Educativas Especiales (NEE): con informe profesional competente, que indique diagnóstico, formato y tiempo de la excepción.
- b) Situación de emergencia, desastre o catástrofe.
- c) Enfermedades o Condiciones de salud graves, donde no exista otra alternativa: con certificación o informe médico vigente y previa aprobación de Equipo Directivo.
- D) Uso pedagógico autorizado: para actividades curriculares o extracurriculares aprobadas por Dirección.

Artículo 10° – Procedimiento de solicitud

1. Solicitud formal por escrito a Equipo Directivo.
2. Presentación de antecedentes de respaldo. (Se podrían solicitar más antecedentes si no queda clara la imposibilidad de otras opciones).
3. Evaluación por equipos técnicos.
4. Resolución escrita y notificada a los apoderados por la Dirección del Colegio

La autorización será personal, temporal y revisable de acuerdo con el cumplimiento que de ellos se hagan por parte de los involucrados. Incumplimiento implica revocación inmediata.

Artículo 11° – Medidas aplicables

El incumplimiento será considerado falta al RICE y podrá implicar:

- a) Amonestación verbal formativa.
- b) Registro en hoja de vida.
- c) Retiro temporal del dispositivo.
- d) Citación a apoderado.
- e) Medidas formativas proporcionales.

Las medidas tendrán siempre un enfoque educativo y reparador, respetando el debido proceso.



San Bernardo, marzo de 2026.